# 盛京時報

民國六年 大正六年 陰曆八月十九日 陽曆十月初四日

休刊 中日禮拜日之翌日大日祭

本地(每逢銅幣兌價每月七角)外埠半年五元全年九元五
告白 一行五號字六字起碼資另壹
刊例 價目(日計行四角長期刊登資議)

發行人 佐藤善雄
編輯人 菊池貞二
印刷人 米田喜平
發行所 奉天西門外 盛京時報社 電話二二番 中一六八號 振替口座大連第七二五番

支局 大阪市北區堂島仲町壹丁目 盛京時報大阪支店


## 論說

### 袁教

今世國於大陸而不敝者。法而已。法修即政舉。政舉即國治。國治即能不敝。東西各國之稱盛。其精神全在乎法。固彰彰明矣。吾民國成立。袁氏柄政。陽爲共和。陰爲專制。自正式國會被解散後。所謂立法之機關。已數數變。其當選之人。若非勝朝遺老。即屬民國達官。而平民莫與也。蓋資格限制既嚴。手段變化又敏。捨上兩種人外。幾無可當選者。有之。亦希榮固寵。嘗糞舐痔之流。幾何克通平民聲息耶。故去歲之國民會議。初選甫竣。而所謂國民代表大會。以解決國本大計。帝制問題之代表。即從此國民會議初選之當選人中覔來。其結果不外猶是勝朝遺老。民國達官。而平民莫與也。識者早知政治會議也。約法會議也。參政院也。立法院也。國民代表大會也。一而二。二而一也。會議云乎哉。立法云乎哉。卒之西南義師。大張撻伐。天心悔禍。袁氏殂亡。迄今思之。不寒而慄矣。乃袁死黎繼。正式國會之復活。又遭摧折。政府陷於無法地位。已非一日。乃此無法之中。忽有籌備新國會之命令。以吾民望治心切。果得於艱苦呻吟之下。獲此好消息。則所以自慰者爲何如耶。然而新國會也。必由臨時參議院修改之組織選舉各法。始得產出。是否有尊重民意。厲行憲法之苦心。先有此臨時參議院以階之厲。其胚胎如是。吾人又復何望耶。然則吾人不欲求立法之眞精神則可。敬欲求之者。當謀眞正從民間選出學問豐富。德望崇著者之立法機關。庶幾國家可固。民困可蘇。幸勿以此新國會之虛聲。優游以待也。或有豸乎。非然者。袁氏已矣。其於第二之袁氏何。毋亦太息痛恨於袁氏之垂教未艾歟。噫

▲應谷君鑒來稿悉未即發刊者請取日昨本報一閱之割愛之處尚祈原宥 編者附識

## 雜錄

### 教育部訂全國實業學校校長會議細則(續)

第八條 到會人數不足三分之二以上時不得開會

第九條 到會會員非宣告散會及議事中止不得隨意離坐

第十條 本會設幹事長一人幹事若干人專司庶務文牘等事

幹事長及幹事均由教育總長指定之

第十一條 本會會議事項應先由主席或副主席擬訂議事日程交由幹事處印送各會員

第十二條 教育總長交議之事項應儘先編入議事日程

第十三條 會員建議案須有三人以上之贊同連署方得交議

第十四條 會員在場討議各項議題應先行起立聲明坐號同時有二人以上起立者主席得指定先後依次發言

第十五條 會員有須特別說明之事項得舉手請主席許可發言

第十六條 各項議案經主席認爲無須討論時得宣告討論終止應付表決者舉手或起立由主席酌定之

第十七條 主席認爲應付審查之議案得指定審查員審查之

第十八條 審查完結後審查員應擬具報告書交幹事處印送各會員俟開會時再行報告

第十九條 會場應設議事錄及議決錄由幹事處指定速記生當場記載逐日交幹事處保存俟閉會後彙陳教育總長酌核施行

中華民國六年九月二十五日

中國學生之視察歐戰(游覽英軍佔領之德兵避彈處)

## 政海叢談

▲總檢廳之討好 ▲高檢長之復職 ▲內務部之裁員 ▲僑工局之組織

廣東之軍政府非常國會之種種舉動日有所傳布北京一派之報紙爲之紀載後再附以滑稽兒戲等評語蓋不記載則此等材料棄之可惜不加此類評語則近於爲彼方張聲勢也政府雖決信爲不能成事究竟不能不擔點心院派軍僚之議聲罪致討屢矣而大樹以爲此等事只要本省軍民長官不附和大可聽其自然若必効法癸丑未免小題大做且恐招惹陸陳之誤會於疏通有礙宜持冷靜故政府對此表面上大似安居平五路也惟北京之司法界要人慣能與行政界提携不分畛域秉承行政當局意旨幹辦大事歷著成績故此問題又爲總檢長朱深氏出風頭之題目集合本廳職員議起訴孫文及在粵議員其理由謂孫於現政府之下組織非法政府各議員以不足法定之人數組織非法國會反抗中央擾害統一認爲內亂罪成立應速捕到案依法訊辦朱氏即去年偕同姚汪兩大將制作大文爲當局爭執新約法之大人物張耀曾力請撤換卒不能動者感恩知過理或宜然惟法部長官以爲此舉須由部請經過國務會議閣令交辦則又與首座之意見未盡符合有謂已經起訴者誤也或謂督軍團獨立強迫元首解散國會胡不起訴是迂拘之見法律死物也要人去活用方見其妙所謂用法得法外意朱深深通法律深得此意者也高等檢察長楊補棠氏以逮捕許世英案張耀曾乃費九牛二虎之力將楊停職交付司法官懲戒委員會然懲戒委員即是最高法院之司法官大水不冲龍王廟固知一定無礙今議決不應受懲決並銷停職處分即予回任其停職期內照現俸支領樂得享此數月安閒人皆謂我不如老圃也

內務部裁員恐慌傳布已久迄今計連裁三四次尚不過二十餘人皆以公事受挑剔或考詢不能應對下部令罷黜而非大批斬伐鑒於去年之行政訴訟案也最先免職者爲某僉事湯問在家作何事答曰看書問所看何書曰皇室文編湯大詫云此奇書卻未嘗讀殆皇朝經世文編耶答曰是此書是何人所作答曰明朝人湯大不悅退出後即交條文書科擬令免職又僉事林彥京係禮俗司旌郵科長經理請旌收費事宜不知何人告湯謂林將所收之費存諸某銀號侵漁營利所報册結不實不盡湯即一面下部令申斥停職聽候查辦一面呈請免職林不服將所有經手帳册呈堂請驗質問不實不盡之証據總務廳各科亦代鳴不平乃將免職呈收回不發轉圜多日又下部令將林之科長差撤去仍留僉事職支原俸保林氏官幷全總長面子焉

僑工事務局者專爲此次華工赴歐而設內務部籌設許久除派張孝慈等赴圖海口調查歷來華工出口情形外即擬定事務局條例前日通過國務會議共只七條頗簡括直隸國務總理監督僑工招募及保護事務局長一人係簡任職委員六人由外交內務農商三部職員選派各要可設分局或附設地方官分局組織法另行規定經費因委員係部員兼充不致過於糜費事務則以雇員任之局長直隸總理位在國務院各局上署理水利局初擬請張齋翁擔任張不來故選派某氏明後日將見命令華工去國後之待遇外人已許與歐工一律但係口頭談話聞外部日內當與各使商訂詳細規約後咨行內農部咨各省勸募云

## 紀實小說 女俠(三十) (憐影)

強起禮維摩。▲醉花陰▲芒鞋踏破長安道。一縷鞭絲裊。足跡遍天涯。梗泛萍飄。十載江湖老。▲西林一葉秋風掃。往事多顛倒。客裡太無端。坐對殘燈。獨自傷懷抱▲詞甫脫稿。忽又想昨致曼兒之書。曼兒閱後。不知何以爲情也。曼兒閱後。又不知何以答復也。如果曼兒有情人也。此書必能覆之。曼兒無情人也。此書未必覆之。然縱曼兒果有情也。此書果能覆也。又恐曼兒怕將來情絲束縛。寃恨無窮。不如當先操慧劍。斬之。以免後日爲情所累。則此書雖覆。等不覆也。且此書曼兒縱以情覆之。曼兒亦愿與飛情始情終。而其情不如飛若是之傷。則此情書。又覺投方以柄。投圓以鑿。鮮克有當者。彭飛正躊躇間。歘然扃門一响。侍兒遞來一書。急折視之。剖曼兒覆函也。書曰。剖明魚衷。檢鱗片。有辭皆艷。無字不香。接讀未竟。已知君爲情而才者也。第妾蓬門弱質。柳絮餘生。自合路人見棄。豈容賢者垂憐。不料我正悲命之時。倏來君深憐才之念。慚愧無似。感戢莫名。蓋妾雖小帚一點聰明。阿姊視母愛如寶玉。生有幾分麗質。阿姊視如珍珠。誰知生有幸福之姿。即是貽禍之事。一家數口。零落無親。母老兒愚。瞻依何恃。方嘆我之無路茫茫。孰料君之瑤章絮絮。言皆有淚。字各含珠。丰才嗇遇。運蹇時艱。紅袖青衫。盡是凄涼之色。風紋露紊。無非感喟之聲。義女情郎。千秋怨懟。佳人才子。一例飄零。對鏡揮毫。臨風遙祝。待字人曼兒謹復。彭飛閱此可歌可泣。如怨如慕之書。不禁始則執書而喜。繼則讀書而怨。終則對書而淚亦涔涔下。一幅肝胆。百條情懷。鏡裡無顏。燈前有淚。嗟嗟曼兒。命何薄耶。運何蹇耶。筆情何麗而則耶。文思何細而密耶。互迴幽素。共吐苦衷。吾與曼兒何幸而邂逅耶。曾叨綺注。倏訴柔情。吾笑曼兒何恨而不遇耶。曼兒命薄。吾之命不更薄耶。曼兒運蹇。吾之運不更蹇耶。嗚呼曼兒。嗚呼彭飛。天公既屬苛刻。月老尤覺寡緣。終是異鄉淪落客。燈前一紙凄涼而已。時勢至此。夫復何尤。因復念艷福難修。彩雲易散。明皇貴妃後之用情者。罕之與比。縱無馬嵬坡之役。亦不過再享幸福一二十年耳。安能地老天荒。海枯石爛。永存長生殿耶。(未完)


## 滿鐵定期船大連出帆廣告

青島上海行

榊丸 每星期五(正午開)青島上海行
神戶丸 (三四〇二噸)(由上海復航時大連直航)

至十月一日將休航完畢屆期照常每星期二正午直赴上海開行

大連事務所及營口遼陽奉天鐵嶺長春各站均可發售聯絡船車票

▲兩船店現均設有無線電以期通信迅速而謀乘客之便利

▲發輪乘船票時間於埠頭事務所迄開船之日午前十一時四十分於荷扱島迄同日午前十一時二十分

香港廣東行

泰平丸 (三、二九四噸)(十月下旬) 香港直航
神王丸 (二、二〇〇噸)(十月中旬) 香港廣東行

按應運貨物之數或經由芝罘、青島、威海衛、或者能酌改日期概難欲定

南滿州鐵道株式會社 大連埠頭事務所

## 日本郵船會社瀛船廣告 由大連埠頭

相模丸 十月一日(陰歷八月十六日)天津太沽牛莊行
高砂丸 十月十日(陰歷八月二十六日)門司神戶橫濱行
相模丸 十月十二日(陰歷八月二十八日)天津太沽牛莊行
高砂丸 十月二十一日(陰歷九月六日)門司神戶橫濱行

乘船票由本出張所自賣如有坐客請至本所購買

日本郵船會社代理店 三井洋行大連支店 電話(四六〇)(二一〇)

## 採煉礦物與鑑定礦物

公司採煉鐵礦現已開辦所聘技師極有經驗凡有熱心礦務欲鑒定鑛質化驗者請至本公司接洽特此布告

鞍山鐵礦振興無限公司 奉天行政公署街前胡同路

## 橫濱正金銀行奉天支店

資本金四千八百萬圓
拂込金三千六百萬圓
積立金貳千貳百拾萬圓

奉天城內四平街 電話 日一一番 日二二番 中 日客用五

總行 日本橫濱

支店 神戶 東京 長崎 大阪 倫敦 里昂 紐育 香港 孟買 西德尼 布哇 喀囉喀 香港 上海 長春 新嘉坡 安東 北京 大連 旅順 營口 遼陽 天津 鐵嶺 漢口 濟南

## 東洋拓殖株式會社啓事

本公司從來在朝鮮京城經營歷有年矣此次爲擴張業務起見將本社移於東京同時開設分社於京城奉天大連三處今將其本社暨各分社地址開列如左此佈告

本社 東京市麴町區內幸町一丁目三番地
京城支店 朝鮮京城府黃金町二丁目百九十五番地
奉天支店 滿洲奉天西一條街五號地
大連支店 同 大連市百十二區二十六號地

大正六年十月三日

# 東亞之近情

漢口專電

●吳光新平湘條陳原來如此

吳光新致電政府條陳救平南湘獨立軍辦法大致如左
一、恢復劉建藩林修梅原職
二、使劉林率部嚴防兩廣軍侵入湘省
三、劉林若能擊退兩廣軍接濟軍械犒賞軍功

●陸榮廷致討北京政府之訊

武漢頻傳兩廣巡閱使陸榮廷現已出示致討北京政府於十月一日統率大軍向湖南進發之說

●獨立軍佔據衡山縣

湖南衡山縣已被永州獨立軍佔據城內秩序整齊不異平日

●湘督派員聯絡前敵軍勢

湖南傳督軍現已派紀副官長赴寶慶駐紮派黃軍務科長赴常德駐紮各在其地聯絡前敵軍務

東京專電

●日本水災浩刦續誌

東京被淹災區水漸減退惟荒川（墨田川）水勢澎漲不已危急萬分今夜（二日）最屬可慮在千住一帶極力防堵刻下正在警戒中
京都災情亦重雖町市廛六千餘戶盡成澤國淀河決潰地方沖沒村落數所
此外福島助川附近災情較諸東京更重
東京各報館因用紙被浸無法供給議決減刊篇幅一半自今夕起實行照辦

●美國接濟協商及弛禁運輸出口之近信

外間傳說近時美國因須向歐俄及西比利亞方面接濟火車頭、貨車及其餘鉄路材料對於日本政府請求供給船隻十餘萬噸經日本准予允諾並聞美國除業經訂購之鉄材四十萬噸准輸運出口外另以某條件爲前提更行弛禁運售惟至此項弛禁果係前此租船之報酬與否尚難下斷語

●驅逐艇剋制潛航艇

倫敦電云日本驅逐艇在地中海防禦德國潛航艇或行擊沉其管駕頗爲敏捷巧妙將士之勇略亦有可驚日前日本驅逐隊方護送一商船時該商船忽被魚雷轟中日船即發濃煙將船遮閉以防第二次之攻擊餘艦則四出偵查敵潛水艇向潛水艇之方向發砲乃救回船上人役五百五十名並婦孺等若干一小時後均送之至岸上云

●奏聞水災

東京警視總監岡田氏一日晨刻入內覲見日皇奏聞此次水災情形

# 歐洲大動亂

東京專電

●民主黨大會之宗旨

俄國民主黨大會自二十七日起開議各地代表八百名屆期悉數出席是日陸軍總長披歷熱忱慷慨演說謂俄國應獲和平必須足以確保國民之自由者否則俄國抵死不復言和等語至前農商總長則演說反對立憲民主兩黨之聯合

●德政府允諾撤兵

據伯崙消息德國政府刻已將某々條件爲前提允諾撤兵比利時

●欲以少數決內閣改組案

俄國軍工委員會以一百零一對一百十九之多數可決內閣改組案

●美政府預計一年後造船數

美國政府發表造船計劃略謂美國今後需時一年有餘當能建造大型輪船一千六百隻

●重召業經解散之議會

芬蘭社會黨將已解散之議會重行召集若總督前日之宣言置之不顧逕入議場即開會議出席者社會民主兩黨員計有八百餘名

倫敦來電

●德飛行機之無功

德飛行機二十架於二十八日晚襲擊倫敦而不能突破其防禦綫旋駛抵根杜薩灰克擲下炸彈而無死傷損害亦少據聞敵機三架已爲和蘭抑留

●哥薩克軍視民主團體爲無益

哥薩克軍本部以全俄民主的團體聯合會爲毫無裨益於國計決意不派代表

●黑克將軍報軍事近狀

二十八日晚接黑克將軍公報云週來敵步兵隊不敢逆襲僅有斥堠隊之小戰而已吾軍現已擒獲敵兵一百名二十八日優勢之敵兵進攻布利根森林東方之吾軍戰綫爲吾機關槍所阻止此役敵軍戰死者甚多生存者悉被吾軍擒獲

## 大總統命令

（九月三十日）

▲大總統令

直隸督軍兼省長曹錕電稱本年夏秋以來霪雨連綿近畿一帶河流日漲正飭設法防堵據報南運河決口三處水勢猛烈防禦宣洩均不及以致浸灌津埠瞬成澤國難民數十餘萬流離蕩析棲食無所日來水勢仍有增無減災情奇重亟應妥籌安插等語披覽之餘殊深憫惻著財政部先發帑銀三十萬圓交督辦水災河工善後事宜熊希齡會同該省長遴派廉正官紳分赴災區趕辦急賑並迅籌疏洩辦法不敷之款並由該部陸續籌濟所有工賑各事均責成該督辦悉心經畫妥速辦理務使水有所歸人民安堵以澹沈災而奠民生此令

川邊鎮守使殷承瓛電請辭職殷承瓛准免本職此令

調任熊克武爲川邊鎮守使此令

國務院存記任洞著發往浙江交該省省長酌量任用此令

財政總長兼鹽務署督辦梁啓超呈請任命盧元琮試署兩淮伍祐場知事應照准此令

▲大總統令 （十月十一日）

參謀總長王士珍呈請任命鄭英啓爲黑龍江督軍公署中校參謀蔣魁英馬傳霖爲黑龍江督軍公署少校參謀應照准此令

參謀總長王士珍呈黑龍江督軍公署中校參謀李爽塏少校參謀鄭巨川懇請辭職李爽塏鄭巨川准免本職此令

陸軍總長段祺瑞呈請將佟占元授爲陸軍二等軍需正應照准此令

陸軍總長段祺瑞呈准正紅旗滿洲都統志鈞咨請以隆佑陞補包衣佐領景星陞補包衣參領應照准此令

## 專件

### 設置青島守備軍民政部之理由

日本內閣刻已發表設置青島守備軍民政部之理由大約如左

德國強佔青島蟠踞多年以爲陸海軍之東亞根據地歐戰之起日本代爲光復設置青島守備軍司令部文武一切事宜悉歸該司令官統轄且設軍政署教育居民維持治安並設管理鐵道部經營路鑛業已三年近者秩序略定居民安堵于是撤廢軍政施行民政以期經營周到總不外保護內外居民產業之微意而已要之設置民政部之主旨在使中外居民得安樂業冀日支益加親善云

### ▲青島守備軍司令民政兩部之條令

青島守備軍司令部條令

一、在青島佔領地設置青島守備軍司令部
二、軍司令官之職由陸軍大將或陸軍中將補充
三、軍司令官直隸天皇統一所有駐紮陸軍部隊及其餘特定之諸機關並管轄佔領地而膺其防備之任
四、軍司令部內設置青島守備軍陸軍部
五、陸軍部辦理軍司令官所轄之陸軍軍事事務
六、陸軍部內設置左開各部參謀部副官部（以參謀部及副官部爲幕僚）法官部經理部軍醫部
附則本令自大正六年十月一日起施之行

青島守備軍民政部條令

一、青島守備軍司令部內設置民政部
二、民政部除軍事行政外辦理行政司法一切事務並設鐵道部管理山東鐵道附屬鑛山埠頭事務及其附帶事務設置遞信部管理遞信事務及電氣事業以上均歸民政部管轄民政部總分掌事務由青島守備軍司令官決定
三、民政部置左開職員民政長官（勅任）鐵道部長（勅任）遞信部長（奏任）事務官十三名（除一名勅任外其餘均奏任）技師十名（奏任）鐵道事務官及鐵道技師二十六名（奏任）遞信事務官及遞信技師九名（奏任）
四、行政警察及司法警察按照軍司令官所定由憲兵管理憲兵關於執行司法行政警察權須奉民政長官之指揮遵民政署長之指示
五、陸軍部理事及錄事按照軍司令官所定辦理民政部之司法事務附則本令自公佈日（十月一日）起施行凡青島守備軍通信事務文官當施行本令之時不領命令者則均屬遞信部

### 湖南全省錫礦之詳誌

湘省產錫頗富各報所載大致一鱗半爪即公報宣佈者亦不甚詳細茲據農商部最近調查該省錫鑛四十四處自民國四年三月起至六年八月止由部發給鑛照者計十七處詳誌如左（一）江華縣螃蟹嶺鑛區一百六十畝民國六年八月初三發給陳少伯採照（二）資興縣南鄉二都煙竹坪亂石窩鑛區卅畝民國六年八月二十五日發給何瑩採照（三）新化縣長龍界鑛區三百畝民國六年五月二十三日發給李叙怡採照（四）桂陽縣長龍界鑛區一百八十畝民國六年八月九日發
給陳克恭採照（五）常寧縣烏
二千七百畝民國四年三月十日
旭東採照（六）常寧縣東鉛下
八百畝民國四年三月十日發給
採照（七）常寧縣鳳凰山鑛區一
九十五畝民國四年三月十日發
游採照（八）常寧縣東　鑛區八
國四年四月三十日發給林鳳游
九）常寧東　鴉山一千二百三
國四年四月三十日發給林鳳游
十）宜章縣麻田　六部一千三
畝民國四年四月十日發給楊度
十一）彬縣永寧　安源坪鑛區
百畝民國四年四月十日發給楊
（十二）衡陽縣常寧東　炭山鑛
三十九畝民國五年五月二十六日
郭晒庵採照（十三）宜章縣瑤岡
蘇塘鑛區七百七十畝民國五年
日發給梁煥彝採照（十四）彬縣
安源鑛區一千畝民國五年十一月
發給梁煥彝採鑛（十五）宜章縣
田鎮東坪鑛區一千六百畝民國五
一月四日發給梁煥彝採照（十六
縣江華坪南鄉一百八十八畝民國
九月二十三日發給齊璜採照（十
寧縣東　炭山窩鑛區八百五十五
憲　年一月二十八日發給郭晒
照

### 湖南錫銅鑛之調查

湖南以錫鉛錫三種鑛產爲最富新
之錫鑛及已開採著有成效之銅鑛
鑛六處錫鑛五處分別詳誌如下（一
章知事赤石開大旦千崎鑛區二千
卅六畝錫質民國六年三月十七
由部發給採照（二）資興縣瑤岡仙
晒肚鑛區七百七十三畝錫質民國六
八月十三日劉世昌由部發給採照（
資興縣水竹灘南水峽充天獨長龍
處一千零三十畝錫質民國六年八月
十一日周驥呈請開採（四）資興縣
嶺上青山下青山四百六十畝錫質
六年六月十三日唐祥麟呈請開採
彬縣瑤岡天鵞塘仙大嶺鑛區七百畝
質民國六年六月四日黃盛周領得採
（六）瀏陽縣道溪閣鑛區一百六十三
銅質民國五年五月廿六日黎尚雯領
採照（七）常寧縣東鎮一千一百畝銅
民國四年三月十日王旭東領得採照
八）竹山縣西鄉陳家山鑛區七十二
銅質民國四年九月二十五日宋煒臣
得採照（九）常寧縣東鎮下金坪七百
五畝銅鉛質民國四年三月十日王旭
領得採照（十）常寧縣東鎮鴉山鑛區
百畝銅鑛民國四年三月十日林鳳遊
採照（十一）常寧縣鳳凰山五百畝銀
民國四年三月十日林鳳遊領得採

# 新華西法機器洗染公司廣告

本公司久在上海遐邇馳名今分設於奉特派到最優西法洗染名師專用上等顏料化學配合精染綢緞紗羅呢絨毛羽哈喇嗶嘰無論整疋零碎衣片均可退舊染新色光特別鮮艷比衆大不相同且能退去深色改染淺色於綢身無絲毫之損傷更能巧去油漬不走原色兼洗中西衣服用機器挺燙與新置無異並洗各種皮張使之塵垢盡去清白如新倘蒙各界諸君賜顧限日取貨決不致悞茲當開設伊始價格特別從廉諸君試之方信言之不謬也

本公司為完全辦法特由上海派到優等刷染各師無論紗羅綢緞布羽呢絨單夾皮棉皆不用拆均可刷染如新又到織補各師破傷損洞俱可織補無异

本公司為擴充營業特別大減價以廣招徠

本公司在奉天省城鼓樓南大街路西洋式門面便是

中國電話八百六十一號

皮膚能令人外貌 最易還變雖然生成美麗嬌容 若任皮膚自成粗陋 非獨不得維持原有之美 且不能發揮 天性之美 皮膚之關係於美醜有如此也 常聞世間自歎其容貌醜陋者 實屬不稀 此又人生最大之遺憾 茲有日本皮膚科專門大醫小島先生 多年研究自出心裁發明一種良藥精製而成 美容藥水 名曰**花顏水** 僅以數滴滴入洗臉水中 或融溶數倍之清水 盥盆內之水 即變藥水而變色如乳 其馨馥郁 觸鼻 雖鮮花如玫瑰與蘭花 亦退一步 且合衛生 善治皮膚所發小瘡如面皰 雀斑 粉刺 酒刺 汗疹 頑癬 煙氣 紅點 油光 瘰癧 等諸症討厭之物凡老幼男女皆可使用此**花顏水** 均得轉醜成美 **花顏水**之特色 最能完全皮膚乃成色艷使姿容倍極光耀足稱最上妙品請試一瓶以證本藥房之言之不謬 藥價大瓶洋一元 小瓶大洋五角 試用瓶大洋三角五分 各埠大藥房與洋貨舖均有代售

本舖大阪清水谷 順和堂大藥房 經理所 上海河南路東亞公司 奉天四平街大德生藥房



▲治鴉片嗎啡癮毒最新特效藥▼

藥學士山岸勘吉先生發見創製

官准 黑色 註冊 老牌

# 天壽丸

價目 大盒二百十粒洋一元 中盒九十粒洋五角 袋入三十粒洋二角

委蛇呼禍民國、荊棘叢生鴉片之毒薰染既深、嗎啡之害、浸潤更甚、舉無疆頻、諸雲霧之鄉、拋有為身軀、陷諸殘廢之域妻子流離、多因吹簫、筋骨凋落、幸渾由刺股、摧殘民命、削消國脈、其為患也如此、有心人可不急戒之哉、况斷煙期過、明令屢伸、組捕懲膺、不遺餘力、倘沈迷、孽海仍履前轍、非獨形骸枯槁、且為國之罪人矣、豈可不慎戒之哉、戒之之法若何惟服黑色天壽丸蓋戒煙之藥、汗牛充棟、而究其真象、多係鴉嗎製成、益癮增擗、流毒彌深、戕身奪命、為害匪細、本醫士有鑑於此、特加研究、重開生面、經歷多年、遂成此藥、此藥之出、雖云余克苦之功、天不絕人、亦安知不賴諸君之福、謹述厥效、以備清覽、如光顧之際、請認明敝藥局招牌是禱、

主治 鴉片煙癮、嗎啡中毒、兼治 男女老少胃腸疼痛、氣血虛微、身体不健、精神不定、咳嗽不息、不能安眠、腎經虛弱、常習夢遺、筋骨痲木、婦女月經不調、一切病症、

用法 一日一次食前服之每次自二粒至四粒溫水送下

山岸政魯丸本舖

總發售 山岸十全堂藥房 奉天十間房大街 電話長五五二番 振替口座大連一七一四番

本醫士、自金澤醫學專門學校藥科畢業、在大連滿鐵病院、研究多年、自信無悞、所製、藥品皆臻官準、諸君不棄、幸常賜顧焉、

各埠舖商如願代為經理者即請函商或面議均可



辦驗香爐製

# 哮喘氣急丹

救命之寶

人體百病莫苦於哮喘氣急之症 此丹乃本爐第一家創製行世 牟利之徒相率効尤遍地皆是致使求藥之人無從辨別玉石良可慨也考哮喘之症皆從氣衰感寒邪而起此外亦有腎虛火不歸經陰虛金被火尅更有痰火鬱於中風寒束其外者嘗病發時聲嘶氣促頑痰上壅至水漿不能下咽片刻不得安臥呼吸喘吼旁人不忍目睹本爐創製此丹竭十載之心血經萬人之試驗有功卓著無病不瘳早已馳名中外頌聲載道特值天寒病發之際特將功用詳登各報俾海內病家採辦 痰哮水哮風哮鹹哮 氣喘痰壅年久不愈氣虛發喘汗出如雨 肺氣不宣痰火上壅 哮喘腎虛喘吼 以上各症無論新病久病老年少年男人婦人只要用白開水送服三錢道藥性一到立見喘平氣順痰化嗽止 長夜咳喘老年氣短 氣急多痰胸膈滿悶 輕症一瓶即愈重症一料全痊且可永保 謹根非如他家之藥服者略愈不服即發所可同日語也大瓶二元附送止咳膏一帖小瓶一元每料六瓶五元不靈包退還洋

所啓本爐分設北京青雲閣○天津東北城角○長沙福道街○杭州陳列所○南京下關○安慶軍署西○無錫北門江陰巷○福建舊總督口東三省只此一家並無他處分出總經理○沈製劑○中發膠○神効揷散口臭沁香片

奉天大南門裡金銀庫東胡同口崔氏辦香爐分發行所謹啓

上海寧波路盆湯弄崔氏辦香總發行



# 萬金不換 化痔仙丹

行所啓 製藥所仍在北京路根德里 分設奉天大南門裡金銀庫東胡同口崔氏辦香爐謹啓

痔瘡之疾皆由濕熱下注陰虧熱甚焦勞過度以致筋脈橫解精氣脫泄若或痛或癢者為痔如膿如血淋漓管長過寸或成塊或何危無論遠近此丹每日送服三次立能止痛去血且培元補氣永不復發萬試萬驗不靈包退還洋每料十年不愈老症至多連服一料包可永遠斷根保不復發每料五瓶大洋四元又製三十六種痔之藥無出其右者此藥每瓶大洋一元肺速用此膏搽之三日之內連根脫落完好如初天下猶有不愈之症我不信也每料雙瓶二元出有贋害貨像反面五彩畫圖藥包上有註冊商標一天馬為記若誤服偽藥貽害非淺上須格外留意 上海盆湯弄絲業會館北寧波路第一百十五號崔氏辦香爐總發行 外埠函購郵局匯兌九五折算本爐之處郵票可

崔氏驗製消痰半夏乃驗家氏廣行試驗始敢出而問世自發行以來凡官界學界紳界男女莫不同聲贊美咸推治痰止咳之上聖品各省寄售紛紛爭先恐後極意歡迎但華人習尚見發達之物必多方仿造奇巧百出致使采購者無從鑒別真偽良可慨也本爐特將南江督署北京部郡御史衙門英國公館各衙門道謝神驗之北大郎郡以及各縣各省各公館之勛局圖記民局本章一函彙編裝訂成冊並附信函之案牌采藥者作指南之車而仿造者無從施其伎倆但咳嗽多痰之症救治愈早愈妙若久延傷肺火焦灼胃氣亦敗脾火繼衰腎水告涸肝風上既傷盞熱消痰半夏善能止咳化痰平喘運血液以培元蓋本爐創製消痰半夏專求是精益求精汰其糟粕取其精液故其出奇制勝以少勝多若化學名家化驗如無珍珠龍涎香化

上海盆湯弄寧波路口五開間門面崔氏辦香爐驗害氏總發行所啓



# 南洋勸業會頭等獎 國貨展覽一等獎 驗製半夏 出奇制勝

傷及肺管便覺呼吸不靈兼之痰為膠膩之質閉塞清肺之竅使哮喘大作氣促不暢況肺為華蓋揚從此盜汗骨蒸元氣盡喪蓋人賴氣血而生肺氣不宣則運血不靈氣血兩損便是不起之症滋腎水以固本能生天一之水治療既損之金偉力豐功天下無敵自出世以來治愈之人不可勝計可不痛哉本爐創製尋常之症只須一小盒立奏奇功雖至重至危之症如一息尚存連服一料包可立起沉疴斷根不發本爐專求是精州橋紅玄珍貴之品甘受重罰大盒洋二元四角小盒洋一元二角每料六大盒洋十三元二角 上海盆湯弄寧波路口

分設杭州陳列所○南京下關○無錫江陰巷○北京青雲閣○天津東北城角○長沙福道街○安慶軍署西○福建舊總督口

奉天大南門裡金銀庫東胡同口崔氏辦香爐謹啓東三省只此一家並無他處分出外埠函購郵局最妥不論遠近均可投遞各埠大葯房如欲批發請即來信接洽當日奉復



# 提防假冒

啓者敝行創設在香港十有餘年分設各地支行共廿有餘處其自製雙妹老牌花露水生髮油及各種修飾用品以挽回利權外溢為宗旨且價廉貨美久蒙　各界社會歡迎以致聲傳遐邇營業進步且敝行之商標曾在中英日政府注册別人不得冒倣今查奉地有某公司所出之雙美牌花露水等其裝璜花樣顏色均摹用敝行之欵樣似此不肖之奸商實屬有心影射藉此漁利敬告購用　諸君提防受欺并雖認明敝行瓶上有燒刻雙妹嚜花露水數字庶免漁目混珠也茲特為奉告并將敝行之花露水生髮油圖式列後以資別認

雙妹嚜花露水

大號五角六
貳號三角半
三號貳角壹
四號壹角四

雙妹嚜生髮油

大號七角
貳號四角貳
三號貳角八
四號壹角四

奉天鐘樓南廣生行有限公司謹啓



廣告報鑛諸君

敝社專理測繪鑛圖兼辦文件等項信用久已卓著 財政廳北首參新鑛業貿理社

（電話八百二十三號）社主留日工學得士藍榮萱謹啓



# 奉天老萬德堂中外馳名

▶北京總廳驗醫官考驗家警察廳醫官化驗准予出售內務部註冊發給執照准售◀

▶奉天醫學研究所考驗良劑官准立案天下馳名◀

▲**世傳茸參百效丸** 此丸專治先天不足身弱氣弱後天不斷損腰腿疼痛經慾過度夢遺精滑陽痿不舉精冷精清等症每小盒一元二角大盒五元

▲**秘製止嗽一點丹** 此丹專治肺經虛弱勞傷咳嗽肺虛痰喘咳嗽帶血飲食減進睡臥不寧乾咳等症每付貳丸價洋六角

▲**神效婦科補血丹** 此丹專治婦女諸般經症勞傷咳嗽午後發燒兩肋膨脹經水不調赤白帶下崩漏不止子宮虛冷腰腿疼痛小盒一元二角大盒五圓

▲**平胃安痛化積丸** 此丸專治男婦胃脘不舒心口疼痛五積六聚七癥八瘕遇寒即犯逆氣即發腹脹疼痛等症每付價洋五角

▲**崗門參茸虎骨酒** 此酒專治筋骨麻木腰腿疼痛半身不遂口眼歪邪腹內寒積疼痛不止等症每小瓶四角大瓶二圓五角外埠小瓶五角大瓶三元

▲**癩疥兩種龍金水** 此水早以馳名專治諸般癩疥毒無論遠年近日輕重之癬一擦斷根永不再犯每瓶價洋五角

▲**嬰科保赤聖功散** 此散專治嬰兒諸慢驚風口吐涎沫抽搐不寧食積肚熱腹脹肚痛紅白痢疾結滯腹疼小兒等症悉皆治之每盒二角

▲**頂上虎骨熊油膏** 此膏專貼筋骨麻木腰腿疼痛腹內寒積小腸疝氣風寒不仁癥瘕痞塊等症每大貼五角小貼三角

▲**養心補精丸** 此丸專理心腎不交水火未濟如服此丸功能養心補腎填精髓助精神肢體以致心焦煩燥夢遺滑精形容枯瘦腰腿健壯寤寐安寧補精之妙品尤為種子之良方也每盒貳兩價小洋五角

▲**秘製五寶淨毒丹** 此丹專治五淋白濁楊梅下疳魚口便毒其平龜頭偏墜等症每盒價洋六角以上諸藥言無二價京奉兩號世驗良方出售百餘年遠近馳名各省縣鎮均有代理三百餘處不洋便登外埠函購本堂承認郵費如匯兌不通隨函附來郵票不折價支號北京前門外糧食店大街名築碑區記

本號開設奉天大南門裡路東萬德堂啓



奉天鐘樓南首創 **彩華西法機器洗染公司**聲明廣告

現仍在原處並無遷移分設之事

本公司向在上海馳名已久於去冬支在奉天省城鐘樓南大街長壽堂藥房對門洋式門面始于今春開市所染各色綢緞業蒙各界諸君忻賞許不勝欽佩無如近有彩華內多分別恐諸君誤會請認明本公司在鐘樓南首創舍風為記庶不致誤特此登報聲明

中國電話四百九十八号　本公司主人謹白

本公司成立截餘蒙諸君贊美今屆秋令衣帛整理必多洗染為此推廣起見于十一號起特別大減價此刷老主顧並證也

本公司為完全辦法特由上海派到最優等刷染名師無論紗羅綢緞布羽呢絨單夾皮棉者不用折盡可刷染如新又到織補名師破傷損洞俱可織補無二



# 長記藥房

## 理血健腎丸

農商部給獎 巡按使化驗

夫人生無上之幸福莫如有健康之身體此中外所同言也欲保全永久之健康及轉虛弱而復健康者不可不讀長記廣告尤不可不服理血健腎丸蓋本丸對於虛腎有最良之效果也如對於血虧則增之瘀則通之熱則清之薄則赤之細對於腎弱則強之枯則滋之寒則暖之虛則補之更能強脾胃以增進生精液而壯陽能清能補不寒不燥人人可服時時宜備 於已病防於未病斯為上策誠保身之要藥而養生之至寶也凡有主 各症防單載明茲不復贅每瓶一元三角半打七元每打十三元再有外城函購不通匯兌之處郵票亦可代價每郵票百分作價洋一元購半打以上者郵費本藥房牛打以下者購主承認自備本藥房開設奉天鼓樓北



五金雜貨 焦炭硫黃黑鉛 海味肥料 代理水火保險

奉天出張所 奉天十間房 日本電話五五番

大連分行（大連紀伊町） 本溪湖分行

## 東三省新聞

▲奉天▼

### ●中央地方之要錢忙

張督軍以奉省入夏以來胡匪蜂起派兵剿擊耗費甚鉅復值此蒙匪倡亂軍費尤繁軍餉撥發多由商家挪借昨特詳陳中央請速撥欵十萬元以資接濟尚未見覆而省公署昨復奉到財政部咨開累訊百政待舉需財孔亟仰各省應解中央之欵迅速解到以應急需等語上下交征利而國危矣子輿氏之言不幸而中將以賬抵賬歟（恨）

### ●第一次燒燬收回小洋票數

省垣中日兩國官憲爲維持圜法起見曩訂結調劑金融協約中國方面自九月間起改採大洋本位制收回小洋票隨即燒燬在案茲聞中國官憲於二日將省垣六銀行所收回之小洋鈔票計三百八十一萬元一併運赴小河沿紅十字會由督署官吏六銀行總理及日總領事館書記生富田氏朝鮮銀行分行長小西氏會同於午前十一鐘舉行付火焚燒是爲第一次之照約燒燬也

### ●居然出警入蹕

日昨（四十月三日）上午五鐘張督軍致祭關岳已見昨報是日張氏乘輿未駕先由警務處派淸道隊將行路舖墊黃土沿張氏車駕既備牽領馬弁啓行一路森嚴肅穆斷絕交通警察陸軍沿道排列累累如貫珠聯絡嚴爲保護以防不虞路斷他人行走所以街巷車馬停住擁擠甚爲熱鬧論者委謂勢黃土係取法前淸恭王牒大差云（丁）

### ●高等廳風波漸平原因

高等廳梁檢察長因炸獄案演出種種不能獨立現象沈審判長受其連帶關係不爲本地派推倒者幾希閤廳員司甚形恐慌幸該廳書記官長王鴻武維持調停與瀋陽派各要人委曲接洽化除意見風波漸平吳命事回部報告想不至再有搗亂然而他々倪々司法之尊嚴掃地矣（時）

### ●樹倒猢猻散

日前許蘭洲來奉時即有帶兵三營之傳說茲據某軍界人云前者許氏由江起程之際張鮑兩督限允許氏帶兵入奉實有許氏先去軍隊復來之議奈許氏對于部屬無甚感情及許去後多以許氏不足與謀鮮有願從之者茲聞此項軍隊已附于英巴二氏來奉一節恐不能成爲事實所聞如是姑誌之（恨）

### ●王維宙確任黑公署秘書長

前財政廳長王維宙隨黑省鮑督軍北上擬界重要位置業誌本報嗣以該省風潮未平除張仁荐任爲警務處長外餘者重要人員均未安插現以許氏來奉黑省各界人員鮑得從容更換故王維宙于日前任爲公署秘書長云（時）

### ●李夢庚赴黑省之位置

營口警察長李夢庚前隨鮑督赴黑招撫蒙匪改編陸軍嗣以李君招未就範回奉就原職已誌本報現聞鮑氏另派軍事大員前往招收蒙匪歸附者已達五六百人之多將來招成巨數即改編一團或一旅以厚兵力聞團旅長一席仍畀之李氏云

### ●把兄上把弟的當了

據軍界傳出許蘭州前此來奉之慾望在軍務幫辦一席次爲錦關鎭使二缺始肯來奉詎到奉後張軍長今日宴會明日密談親如骨肉而實權終不與到處與委蛇之處洞見肺肝留之無味回江不得啞裏甚爲難受自悔當初之失算復恨張氏之忌已寄人籬下厥狀可憐云（時）

### ●省公署添派諮議官

省公署用人頗多辦事者少曉事者尤少特委任張麟書爲署內諮議官月薪大洋二百圓又委趙玉良爲諮議月薪大洋一百五十圓二君殆曉事者耶（隱）

### ●教育會推定代表赴浙有人

全國教育聯合會開會地點本年輪至浙江奉省應推選三人赴會與議已誌各報昨聞學界人云教育會已於日前開會公推董君奉軒孫君錘舞魏君凌閣爲奉天學界代表赴浙與議不日束裝南下云（隱）

### ●一落千丈之奉省警政

據警界消息王永江長警政時各縣警長缺出必以省城成績卓著之區巡官任之或委任警務專門畢業者試之軍長不干預外縣警政漸見起色無何王永江去而王連坡繼其任頗亦認眞辦理然於人才問題雖知注意而以後王不若前王與督軍之接洽警長缺出軍長即自委之後王不敢過問而所委者多軍界人不惟不知警政爲何物且亦與有資格之陸軍殊一味橫暴持軍長處有人說話無論如何橫暴終不發覺也民間嘖有煩言王處長亦莫可如何是以論警政于奉省省城尙具規模外縣均不堪言狀云

### ●沈梁兩廳長說得到辦不到之訓令

高等廳沈梁兩廳長昨令各處地方廳審檢長官及各縣承審員凡受理民刑訴訟簡易部分之供証確鑿者檢察審判終結不得越五日普通者不得越十日其有特別原由檢察需時者展限至遲不得逾一個月云

### ●趙所長不孚衆望

勸學所長趙仲三藉口學欵不足勾串瀋陽縣捐務處徐惠來知事徵收學費兌扣四鄉教員薪水業誌報端現聞其照九成發薪一層確將實行四鄉紳耆以教員非傭工可比非厚俸敬禮不能聘到良材既欲學童受良好之教育安得薄待教員所長豈有慮不及此乃擅自支配是直毀壞學校也若果實行將羣起鳴鼓而攻之噫趙氏其愼之哉

### ●請禁棉花出口誌聞

綿花爲民間製造衣服所必需近因歐戰延長外人多購爲軍用品之原料出口既多價値驟漲汪令外人採購國民露體受凍必多全國商務聯合會有鑒及此昨特函致本省總商會請聯名電致中央政府禁止出口以重民生云（隱）

### ●道尹遄返

瀋陽道尹金息侯氏日前因征蒙事宜及有他項要公晋省等情曾誌報端茲該道尹以所商就緒已于昨日乘南滿車北上矣（兆）

### ●寶總辦公畢遄返

呼蘭製糖廠總辦寶玉山君因與張軍長有礦商事件日前搭車來奉面謁張軍長請示機宜茲聞現已磋商就緒日昨禀辭遄返云（隱）

### ●馬鎭守使回防

日前東邊鎭守使馬龍潭氏奉軍長電招來省已誌報端現在諸事已畢日昨搭乘瀋車回使署云（丁）

### ●西安稅捐局長易委

西安縣稅捐征收局局長無咎無譽財政廳謂其欵項不明調省聽候詳查所遺一席廳長王永江氏委任霍型武前往接辦現已到差任事矣（丁）

### ●鄭書記妻病請假

高等審判廳出庭主任書記官鄭君現以髮妻羅病勢甚垂危非彼親侍難期遽愈日昨呈請短假回籍看顧所有擔任事項暫由陳書記官兼爲代理云（時）

### ●淸丈局布告換照限期

淸丈局換照減價一節已屢次展限茲原定于十月十號爲截止之期今限期將屆若各業戶仍不迅速繳換待限期一逾加倍收價云（恨）

### ●開原稅局預備商欵解稅欵

開原縣孫家台稅捐徵收局今局長屢號財政廳飭催稅欵甚急遂暫由當地商奉挪現欵壹萬元日前特派該局稅務股員解送來省于財政廳云（恨）

### ●升任看守長

奉天第一監獄部長袁振武君係前淸警察教練所之畢業生在獄充差有年頗資得力日前經合署同人保荐爲看守長當經王獄長允准呈請高等廳委任矣（北）

### ●運動警察所長

警察一署巡官錫仲達其得斯職本由鑽營而來近聞昌圖警察所長有動搖之訊錫某升官心切因出鑽營慣技不惜金錢運動某要人力爲吹噓未識果能達到目的否（兆）

### ●運動成熟

卸任柳河稅捐局長崔兆五被告撤差晋省運動某廳問某秘書曾誌報端洵乎錢能通神竟達目的聞已委任柳河附近某縣稅捐局長正在拚擋就任之期當不遠矣（兆）

### ●知事親領槍彈

彰武縣温知事日前爲請領子彈及槍械並有某項要公來省刻聞已領下七密里九槍三十桿並子彈三千粒于今晨乘京奉車至新民換乘大車遄任云（兆）

### ●通令邊蒙各縣錄用蒙員

張軍長以東省地鄰蒙界邊境多故非諳悉蒙情者不足以收治効茲新提議通令接近蒙邊突泉瞻榆開通各縣于縣公署中添錄蒙員一名以資佐理云（恨）

### ●由俄回國之華工

俄自加入戰團後屢次敗北死傷無算老幼均在當兵之列沃壤無人耕耨鑛山無人開採曾在中國山東及奉吉黑等處招募貧民工作現在是項窮民先後回國者絡繹不絕據云德俄停戰有日大約距媾和之期不遠刻下俄國已將戰務戒備並將所招華工均行發回云云見彼輩中眼睹者臉破者凍瘡者淒慘情狀不忍注目據云因氣候寒冷所致生還者猶算僥倖死者不計其數云（兆）

### ●嫌疑犯之多耶

陸軍二十七師五十三旅百六團鄒團長前在瀋安縣獲得團係湯玉麟之嫌疑犯劉二名均係保衛團團總日昨派兵士押解楊劉晋省交軍法課訊辦以期水落石出云（丁）

### ●第四中學定期舉行運動會

小南關第四中學校由白校長提倡組織該校秋季運動會現諸已就緒定於本月七號（即星期）在該校滙東之昭水井操場開會並函邀本城各校及各機關屆時蒞席參觀云（隱）

### ●商業生秋季旅行

商業學校校長孫成廷以近來天氣凉爽旅行適宜故于二日由教員監學庶務等備置茶點前往東陵率齊學生旅行以舒精神而增活潑步履齊正氣度軒昂於下午四時始歸（時）

### ●優給女教員薪俸

瀋陽縣屬女學校爲數最少派出之女教員純係按照男教員之薪水分等規定因此女學生資格較高者多不肯就茲聞勸學所長趙仲三請准監督擬於日內將各女校教員認眞考核一次優給薪俸免致高等教才不肯遷就（隱）

### ●西豐縣請兵駐防

前駐西豐之巡防隊開往江省一節已誌報端茲下該縣商民以張帮統鎭彈地方賴以安堵一旦全隊開拔商民惶恐異常懇請張星五帮統代呈督軍另派他隊駐防以保地方治安云（恨）

### ●南來信件均被檢查

當此南北對峙大局不靖之際難保無亂黨傳遞僞檄拍發煽惑信件等事軍署秘諭東三省郵務總局轉諭各埠支局凡自南省寄來信件及郵便等物一概檢查以防意外云（恨）

### ●開原電報局長易委

開原縣電報局長何廣孫奉總局調省任用所遺之差委任郝鳴閣前往接充日昨已到差任事云（丁）

### ●寓兵于犯

奉天新典獄長王成氏以長馬而長人而于軍界之口頭語平日聞之頗熟對于監獄種種之設施時軍界語裝門面若近來擬添設陸軍監獄召募監獄稽査發施看守口令等實欲以將兵之道節制犯人中國等制寓兵于農今謂之寓兵于犯也可（恨）

▲遼陽▼

### ●匪斃警兵之駭聞

遼西胡匪猖獗行本城警察團防剿捕不利各情已誌昨報頃聞警界人云此次被匪圍困擊斃巡官韓文林巡長李永春及警士李成林關文武吳凱臣陳德盛等共六人幸尹警長尙未負傷現仍督隊追擊能否蕩平尙未可知矣

▲營口▼

### ●發起直災救濟會

直省洪水氾濫綿亘二百餘里即津埠一隅而言蒙難者至二萬餘戶觀者怵目聞者傷心本埠商務會諸大君子素以慈善爲懷現聞直省議董副會長李君翰之坐辦謝君裕昆擬發起一救濟會輸納巨欵以拯直民目前現狀所有各界直省鄉民亦於奢侈項下擬大撙節共襄義舉萬望諸等人士就近實行亟賑災區災民甚幸云

### ●李廳長晋省近訊

警察廳長李夢庚以赴黑時曾與許芝由師長尙有接洽現聞許氏來奉特擬晋省一晤以敦舊誼並即此爲謁督軍禀商秘件現已預備一切約於今明日即爲起行云

▲大連▼

### ●募貲賑災之義聲

頃因津門水災人民之受害至爲深鉅日來直籍人朱春山馬春奎汪一齋等發起募貲救助由朱春山首先捐洋二百元以爲提倡聞並定於在永善茶園從本星期六起演唱義務戲三日以資拓張募貲之方法又滿東新報及滿日日新聞兩社近亦戀於津門日僑受災之巨亦正倡募義捐並在大山席籌演義務戲云

### ●金價驟高之影響

刻下因金票價格陡漲連市商民又肇錢鈔上之紛議取引所因之連日罷市華商方面受賠累之金額聞實達四百餘萬元之鉅西崗長海樓小賣所主人郭某刻因倒把賠累四萬元前日逃匿無跡又其他之因賠累不堪而逃匿者頗不乏人此次搗把者多數倚錢莊爲擔保未繳押金故各錢莊日來幾惶恐無地云

▲錦縣▼

### ●代理司法之不法

錦縣地方審判廳書記官朱廣文日前奉該廳長命令代理執行民事案件每堂訊時對于訴訟人等不容分辨動行看押一月之間訴訟人被其看押者不知凡幾噫此等司法改良擅作威福吾民容有噍類耶

▲鐵嶺▼

### ●組織第三儲蓄會

邑內前設有儲蓄會兩處均經獲利茲聞邑紳黃夢齡現又提倡設立第三儲蓄會刻正組織一切擬訂章程不日呈請縣署立案即行招股開辦若然儲蓄之營業當必蒸蒸日上也

### ●各界祖餞張獄官

前獄官張瑞宜人極和平對於各界感情最厚此次解職就任長白伐木公司之經理是以近日輪流設宴爲張君餞行張君大有應接不暇之勢云

▲孫家台▼

### ●設立臨時分卡

驛東小孫家開原稅捐徵收局局長李襄雲氏以新糧登市照章例應設立臨時分卡藉徵國課而免遺漏聞昨一號該局長已將大孫家臺石家臺二寨子等分卡之員巡委派妥協前往徵收云

### ●令催劃區種樹

驛東小孫家臺開原警察第四區昨奉開原行政公署訓令署謂案查沿河劃區種樹一案業據各區所各派巡記長來署研究辦法並繪各發圖表飭即遵式分別察填具報在案現奉道尹委員來縣實地考察是否認眞奉行以定公過此項種樹案件關係至要期限至迫應即督同各區村長赶日詳細切實查明列表繪圖呈報除分行外合亟令催該區官遵照前令令文迅即辦理具報勿稍玩延云

▲開原▼

### ●調查警務員遄返

日前警務處委員調查各縣警政原因各縣辦理警務優劣不齊若不分途調查分別陶汰則無以整警政而資保衛此次來開調查委員孟鈞佑下榻於四和賓館後明查暗訪指屈四日悉知梗概現該委員業於日昨回省具報核辦云

### ●屠獸場妨害衛生

屠獸場之設原爲注重衛生起見近該場包辦人希圖漁利並不切實檢驗所有病猪一概屠宰復於中秋節藉銷肉甚多之故私宰母猪濛混鄉愚此等屠獸場敢背包辦章程妨害衛生有管理責者局速查禁以重衛生乎

### ●電報局局長更易

本邑電報分局局長何廣孫君任職有年辦理電報事宜頗著成績茲聞該局長另有提委所遺局長一席飭由郝銘閣充任現已正式交替聞郝亦歷充電報差務此次蒞開當有一番振刷云

▲長春▼

### ●旅長靈柩將到長

第四混成旅任福元鎭守使病故今奉令送柩回籍安葬沿路開弔受祭定于四號到長現本埠軍界及道署人員借得直東會館作爲停柩之所預備收祭禮畢即由火車轉運至津云

▲哈爾濱▼

### ●注重礦務

東三省金鑛素稱富饒極宜設法調查以便開採而內裕利源農商部有鑒于此聞已派部員徐余二君往三省實地調查現已至長日內即可來哈轉赴他處實地調查

▲黑龍江▼

### ●鮑督軍征剿蒙匪之計畫

黑龍江督軍署最近據軍事偵探報告索倫縣知事范振之被蒙匪綁赴索倫山裏並將該處局員眷屬攜去鮑督軍以蒙匪鴟張殊於邊務有礙特任韓建甫爲征剿蒙匪總司令統陸軍騎步十營前往征剿駐防泰來縣騎兵前調省防禦近因該處逼近索倫邊防緊要特由師部派騎兵三營前往泰來以防蒙匪南犯鮑督軍以省城重要特令軍警戒

### ●嚴密防蒙匪潛迹來江

又令軍隊出防省西之扎蘭屯甘井子子城布西縣處新任徵剿蒙匪總司令韓少將建甫奉命後即日面見鮑督請示剿匪方針鮑督面諭剋日進剿無論何項軍隊均由韓總司令指揮一切開韓現已統軍進剿索倫矣

征剿蒙匪需欵孔亟茲聞鮑督軍先由廣信公司借用巨欵發給征匪總司令購備一切軍需派員運赴索倫山以備軍用

鮑督軍以蒙匪佔據索倫山鴟張已極除派兵進剿外特飭各蒙旗速派兵兜剿務期早日蕩平以除邊患

鮑督對於蒙匪擾佔索倫連日開軍事會議擬定剿匪辦法分作三防韓總司令爲第一防張團長爲第二防蒙兵爲第三防分作三路進發合力兜剿

### ●搗把賠累之暗算

江省廣信公司連年搗把賠蝕歸公賺則盡入私囊前羌帖價十吊該公司購買羌帖七百萬吊張意圖得利不意羌帖落至四吊餘文共賠四千餘萬吊近因財政廳需欵孔亟已借給羌帖一百萬張擬將所存羌帖全數借給該廳所賠之欵暗歸財政廳担任噫該公司則幸矣而財政廳將何以爲情

### ●不准再請貸欵

江省拜泉等二十一縣公民代表屢次要求貸欵茲經鮑省長批令該公民等已經前華省長發給川資諭令回籍安業何故又云華省長令該民在省聽候且屢次所呈均以拜泉縣民爲首領此中情節不無可疑自示之後倘再瀆陳定行嚴究不貸

## 時事小言

### 謹爲津埠災民請命

天津地勢窪下。河水環繞。向由人力防禦。居此地者。得以共享安樂。此次突遭奇大之水災。中外商民。喪耗財產無算。以致居無宅。食無糧。寒無衣。流離困苦。不可勝計。然此數十萬戶生靈。居無宅。食無糧。寒無衣。我輩當有居有食有衣。不一援救。于心忍乎。況北京上海。中外官紳。無不發起義捐。以資恤救。我奉人士。不當讓京滬之人仁君子。專美於前。爲津門同胞之無居無食無衣者。解囊相助集腋成裘。無居而使有居。無食而使有食。無衣而使有衣。記者不敏。竊愿爲奉人士。高呼萬歲者三。

### ●各埠銀行及糧食市（十三日）

奉天

高粱 一圓四五　紅小豆 [illegible]

吉豆 二圓〇〇　大麥 〇圓八五　黑豆 九毛七　[illegible] 九九四

估人洋 二八九〇〇　北龍洋 二八九〇〇

正金銀行奉天支店

香港寶 兩錢厘 一〇〇元　金票 一二八[illegible]

●奉天錢業公所

鈔換洋 一一四圓一〇　大夏 一四圓三五　豆餅 一圓六一　豆油 一六圓二五

芝麻 一二圓〇〇　紅小豆 三元六〇

現銀加色 二錢五五　鈔票換爐銀 九二錢八五　[illegible] 一四錢一一　[illegible] 一五圓八

豆油 一三圓二九　小米集市 四五圓七　高粱 二三圓[illegible]

長春電報 [illegible]

天氣 [illegible]

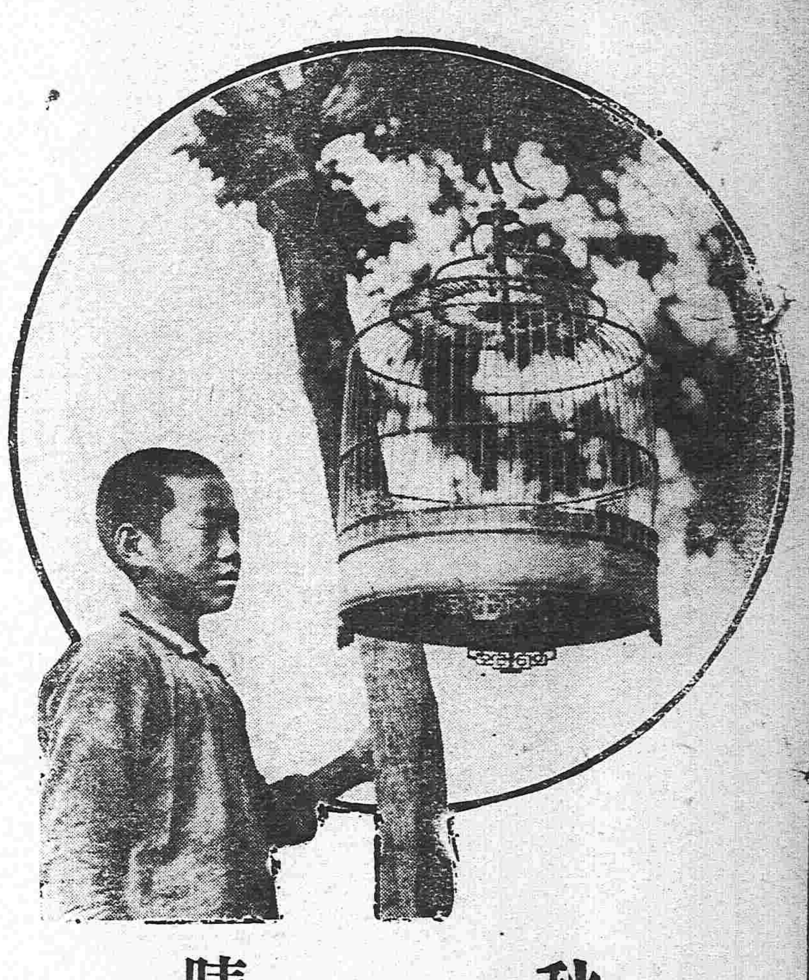

秋晴

## 雜報

▲奉天▼

### 今歲糧價之推測談

昨晤糧行人談及今歲糧價事據云今歲先旱後澇不特奉省與關廣他省亦然以奉省論收獲牽算不過四成年景半月前糧價雖曾低落收獲價反稍漲卽收穫不佳之明証也刻在所以價值平穩者以去歲之積糧尚多也隣省直隸山東豐收之年境猶當東省之糧食挹注今歲魯直天災人禍層見迭出其仰給於東省之糧者爲數更倍外人之收買者必多倘年前糧米價值在一元二以下糧米在兩元以下卽爲大幸否恐飛漲亦難逆料云

### 今歲鞋商生意之蕭索

奉省靴鞋亦大宗也銷售地點先聚哈爾濱由濱埠分銷各處每年價格統計達百五六十萬圓之譜往年羌帖昂貴販鞋者只賺錢數利已不貲以故省城西門臉及各關鞋店晝夜製造猶有供不應求之勢年終結算成本三二百圓之小舖獲利三四千圓生意之興隆如此今歲則不然考其原因往北售貨均以羌帖交易帖價跌至未曾有之最低點(一扣二五扣)每鞋一双底本核羌帖十圓餘或且倍之銷路頓塞加以哈埠商家近定規章非羌帖按三五扣不能付帳奉省鞋商本小者賒欠不起取現則扣頭損失甚鉅由下販鞋往北直無利益之可言往歲秋涼製造棉鞋最忙今以種種原因不敢多製故西門臉鞋舖之不能支持者比比皆是又皮靴廠生意往年亦極良好自受歐戰影響皮價陡漲小芝蔴皮之來源且絕卽縣大芝蔴皮六五眼鞋一双價須七圓餘鈎眼者九圓餘高腰馬靴須二十圓年來金融奇緊皮靴一項軍警官長外幾于無人過問是以各皮靴廠均極清閑因賠累而關閉者亦多如鍾樓南之振武老振武等家雖能支持亦不過待時而已

### 執是執非難煞警廳

澡塘來往洗澡之人身帶銀錢必須交櫃際有是說然交櫃者甚少大北關外澡塘日昨有商人攜帶大洋十二元亦循舊慣不交櫃洗澡畢穿衣欲取錢包大洋已被竊去當與執事人送交警署追索兩造俱有理俱無理不知警廳如何判解(隱)

### 無家庭教育之釀事

日昨大南關火神廟迤南住戶某姓幼童在院拋石爲戲擊破隣居廂房玻璃窗隣婦出而不讓幼童之母先以婉言相勸隣婦仍行混罵童母亦與對詈不已幾釀事端幸經魯仲連說合賠洋六角完事事雖小而于幼童無家庭教育亦社會之憂也(隱)

### 檢驗倒斃無名男子

大西關街南劉棗園迤西(地名王八大坑)有無名男子倒斃適有警士見之卽時回署報告檢驗並無別故當卽棺殮令苦力二名抬往西門外葬埋云(隱)

### 平康妓館步步高升

奉天平康里近因市面蕭條遊客稀少頭二等妓館歇業者有之他適者有之新一街舊一街等處房址多所荒廢茲下警察廳及財政廳提議擬將九門外四等妓館悉移于平康里舊二街新二三街等處至三四街之三等妓館悉遷于頭二街中各妓館均逐次高升一步云(恨)

### 商會竟成賭局

大西關商務會久設賭局遠近共聞卽一般赴賭者非商號之執事卽在職之人員近來竹戰聲喧通宵達旦初無顧忌雖該管警察關乎情面不便拿獲而該會何不顧惜名譽稍稍斂跡一至如是耶(恨)

### 鬪毆興訟

城北上崗子住戶關承恩父子日前不知何事與該屯李景春口角爭毆李氏被關某父子毆傷遂報知該管保衛團押送省垣地方廳不知如何判斷云(隱)

### 請緝盜匪

城西三台子村住戶陳某日前售糧得有小洋百餘元以備他用詎二日早突有胡匪數名各持短槍入室將賣糧之洋悉數搶去移時報告警追拿杳無踪跡現聞其來省具稟請通緝聞該當軸批准云(丁)

### 特勢設賭

小南關馬神廟院內住戶雍立川乃著名賭棍因恃某軍人勢力每日設立賭局抽頭漁利動輒輸贏數百按賭爲盜媒貽害匪淺該管警察不聞不問殊可怪矣(丁)

### 毆傷櫃夥

小南門裡劉家飯館櫃夥陳某前與該舖執事劉某言語不和始則口角繼則互毆劉因忿恨情急竟用茶碗將陳某頭部擊破鮮血淋漓嗣經該管崗警赶到將受傷者送往醫院調治外並將該執事帶署罰辦以爲行兇者儆(丁)

### 啖女離婚

城北某村住戶王玉山以農爲業娶妻某氏年方花信夫倡婦隨頗稱和睦日前不知何故大爲反目竟將某氏毆打不堪該婦母氏教唆來城委託某律師在法廳代爲起訴請求離異如何判斷尚未可知(丁)

### 門當戶對

大西關第五小學東胡同住有崔姓婦一子一女女年十九小字玉環久作神女生涯以供家用子年十二已訂南關某姓女年十七者爲室崔婦日前爲其子完婚或問之曰兒猶小胡早婚若是婦對曰晚娶一年也是給他娘家多賺一年錢問者始悟媳與其女爲同行中人戲之曰你們親家算得是門當戶對

### 拿獲煙犯

西西裏利源棧旅客解某係東豐人爲控縣知事而來省者素染煙癖被人舉發日昨午後經督軍署稽查官陳俊升等數人至該棧將解某拿獲並搜出煙槍一枝立卽將解帶去尚未知如何發落云(恨)

### 不慎於火

小西邊門外劉伙房內昨晚燒炕因有陷孔煙火上騰衾席皆燃所臥之客皆從夢中驚起競相撲滅而客人之行李等物已燒燬不少均要求店主包賠店主不服遂同寓客等數人全赴警局證辯云(恨)

### 運動有效

九門外四等妓女劉玉喜等十一人被警局逮捕其鴇母劉王氏等共集巨款運動開釋等情已誌前報茲聞運動費壹千三百二十元現已交足業經運動成熟呈遞保狀一二日卽將該妓等全行釋放矣(恨)

▲營口▼

### 誰叫你自不小心

日昨午後一鐘餘由哈埠來營之旅人李作賓搭坐人力車赴西街福興長客棧下車匆忙之間將提包遺落車上移時出尋車已無踪據稱提包內有沙金一兩一分赤金鎦子八付羌帖五百五十元手釧一付現正焦躁異常憤不欲生已報警署查緝矣能果弋獲與否姑誌之以觀其後

▲大連▼

### 新選議員已披露

大連市役所此次改選事務現已告竣新選出之議員於昨日發表華人方面爲兩公議會總理郭精義與牛作周兩君云

### 博愛醫院之成績

前宏濟病院孟天成氏在西崗永樂街三十七號地所設之博愛院專治嗎啡阿片花柳各毒症益人壽世卓著成績各界無不嘖嘖稱善

▲安東▼

### 警察守法

上江某富戶綽號秧子因事來安日在七道溝花天酒地吸食鴉片毫無忌憚昨被

關忌舊歷中秋日復大開賭局希圖漁利被新安街派出所警察偵知前往抓獲賭俱及賭犯數名現已送法廳聽候罰辦云

### 海關放假

舊歷八月十五係俗例娛樂之日英國海關因是日係屬星期照常休息復于十六日放假一日上下司事人員任便取樂大

### ▲山西境內之見聞(山西)

▲水災 ▲奇禍 ▲旅行苦 ▲大獸骨 ▲靛青業

字林報九月十四日山西太谷縣通信云數日來有大批軍隊經過此間係在本省西南部與盜匪接仗後遄返太原聞官兵受傷者頗不乏人附近一帶車輛悉被徵發運載軍士在平時應走中央驛道由徐溝縣經過現此路兩三星期來爲大水所淹不能通行今年夏季數縣均遭泛濫太原災狀尤重水深數英尺商民大受損失其他鄉村地方秋收全部淹沒者甚多僅高粱之穗出水面各處報告多謂泥牆坍塌損失甚鉅有許多旅客於道中溺斃其原因恒由涉水而行忽然陷於深窪之處遂致滅頂山西僻居腹地能泅水之人百不獲一無怪淹死者之多矣一二日前沿正太鐵路線發生一奇事此路經過處隧道甚多有一車正穿隧道而過忽頂上一巨石經雨衝鬆突然落下擊破三等客車之頂板壓斃乘客四人其他旅行者亦受驚不淺近有從沿海各埠來者述在京漢鐵路被水沖毀一段之經歷聞之令人稱怪據云自新樂縣至石家莊約一百華里必須步行或騎騾其間須經四河渡船苦力橫加需索絕無通融凡外出之山西商人最爲此曹所魚肉情形極不堪斷非政治良好之國家所能容忍此種需索實與盜刼相去不遠而京漢路當局付之不見不聞絕不爲旅客設法保護也通信近在太行山麓一小鎮勾留數月有人以所搜集之大獸骨見示土人稱爲龍骨在本地藥材舖中價值頗高此骨係夏雨之後暴露於一山谷之底者其形甚巨顯係古代一種天生偉物之遺蛻久經滅種蓋山西自有史以來固未有如斯巨物見諸紀載也據云該處附近此種骨甚多可見當地足作人種學者搜討之資料斷然不少該鎮又有一種工業以歐戰之結果大爲活動卽靛青是也戰前德國染料銷路甚廣本地染料幾無市場現在華靛出產復又暢旺該鎮有一河流經過區域本季種靛甚多每一華畝可出產三四十元另有其他收成兩種尚不在內靛草之梗華人作爲肥料極重視之此種工業若能改良方法加意振作雖遭外貨之競爭亦有大利可圖也

### ▲得勝洲之巨魚(湖北)

▲長丈餘 ▲重一百餘斤

鄂垣武勝門外得勝洲地方一日忽見江中浮起一物衆舟子以爲死人之屍群往撈之及起乃一巨魚其形扁其色黑大口巨牙無目而有兩翅長可丈許重二百餘斤舟子某以見所未見相戒勿食擬以之熬油云

### ▲鷹食嬰孩(江蘇)

▲飽啖一頓

揚州觀巷某甲以人力車爲生活偶於曠野中見兩鷹相鬪墜地甲乃捉其一頭蓄之於家一日甲與其妻皆外出家中有一嬰孩臥搖籃中未幾其妻回家聞小孩哭不成聲猶以爲索乳也急趨追觀之則面目全非其[illegible]頰唇鼻均爲鷹啄食盡矣惟兩目一舌尚存其性命已在呼吸中而鷹則由某甲撲殺之以洩其憤云

### ▲三足犬(上海)

▲怪哉

余友壹衣君近授敎於本埠中公益里振中學校喜豢西犬家中所蓄不下七八頭中有一犬懷孕已久昨晚十一時竟連產小犬四隻內有一犬遍體黃毛弱小可愛不意撫視之下見祇有三足細察其他則無異平常消息播揚遠近往觀者戶限爲穿云

警察廳警士劉蓮陞偵悉遵在二署境內抓獲賭秧子恩出洋一百五十元私行釋放該警士以法律攸關不敢受賄乃將犯人賄洋一併交廳法辦現已判決議罰洋五十圓了案云

### 賭犯被獲

安東破爛市向係匪人麕集之地茲有袁九公者以開破爛攤爲名朝夕聚賭無所

有一片承平雅頌聲云

▲義縣▼

### 李區官回所勦匪

邑西區沈家臺第四分駐所區官李錦堂前被邸新齋控訴撤差曾誌本報所遺區官之職虛懸有日日前西區又有大幫胡匪二百餘名擾亂地面居民惶恐縣知事聞警後仍飭李區官回所捕擊故早八時該區官協同游擊隊長溫汲三帶隊出發尅期進勦云

▲錦縣▼

### 漢視匪耗

本埠南鄉水泉屯住戶史洛耀家月前二十五日午後六鐘時突來票匪四十八名各持快槍將史綁去向西北逃逸至今並無下落昨聞該匪等又串至北鄉帽山屯將何某綁赴北山觀音洞一帶勒贖噫票匪如此猖獗該處警團何不聞協力勦捕耶亦可怪矣

▲孫家台▼

### 是否窃犯

驛西二寨子住戶劉永春昨二號被該村村長張相三縛送至小孫家臺警察第四區據云緣劉某偷窃本村農戶之紅糧正在磨米經該村長偵悉遂送警區究治復據某保董云劉係屬正人糧由戚家所貸該村長乃係挾嫌捏稟究竟劉某是否窃犯該區官必有以訊明之姑誌以待

▲開原▼

### 法警受賄

縣公署司法巡警原負有查拿煙賭之責茲聞法警孫姓昨在街查獲煙犯李某亦經人從中緩頰囑李措洋十元白面三十觔送該法警收受得以寢事噫法警如此禁煙前途曷堪設想耶

### 私放賭犯

集順和糧舖向以大斗糴糧小斗糶米頗獲厚利早爲人民所不齒乃日前復設賭局以爲漁利之計當被警察偵悉當場拿獲賭棍多名該號執事得竟金錢魔力倖免帶局罰辦噫該商之狡滑警察之無良俱可概見矣

### 盜犯正法

自省監獄發生反獄事後縣知事章蔭三氏對于命盜各案証據確鑿者立予死刑一月之餘正法者頗繁有徒茲聞五區前送盜犯趙某審理確供呈請法辦昨奉照准卽將該犯提赴刑塲正法以寒匪胆而快人心矣

## 批示

### ▲奉天省長公署批示

原具呈人劉王氏等 呈一件爲雛妓拘禁送入濟良所懇恩飭廳原情豁免由 呈悉單開年歲毫無確據卽捐簿戶口册均不難預先僞塡年歲報告殊錄從何憑信仍應遵照警察廳批示由所寄養成年再行分別取保給領毋庸飾瀆此批

原具呈人朱正新 呈控東豐勸學所長劣跡由 據呈各節與富常凱等所控情形大致相同前案業令遼瀋道尹澈查應俟復到再行核辦此批

### ▲奉天財政廳公署批示

呈一件遵控報採賻岩小鏡洞礦鉛礦保結憑單及註册費由 呈暨履歷保結費本憑單並註册費大洋五百元均收悉候憑單派員查驗明確再行核辦此批


特別廣告

## 愿同胞注意亡國症

啓者鄙人幼讀詩書稍通醫理並於庚子變後遇有友人傳以治療梅毒之專方且囑余曰苟有運氣不達之時此方亦可敷衍生計惟余家道小康尚無饑寒之累竟置之於度外不意於去歲春間余適北京因客居寂寞寄宿娼寮偶一失愼竟染淋病不數日間復變淋爲破爛余仍未加意焉遂按照友人所授密方命家童以輕粉紅粉土茯苓班毛倒提之法治之當時立見功效余以爲愈矣果愈矣而又不意於服藥三月後復大發展竟甚於從前之十倍期頭頂起泡矣繼而破爛矣又不數日而肛門亦破矣又不數日而脚掌腫痛矣繼則潰亂矣嗚呼休矣余以爲悞用倒提之藥勢必無生存之路於戲幸矣有友人前大中公報主筆李碩夫君介紹大西磚門外英美大藥房主任侯鳳崗先生爲之治療余遂將前此用藥醫治不效之情形全行說明侯君大笑曰悞矣遂將倒提薰頂之法一一指示余始恍然大悟知前此用藥之非奈梅毒未愈而藥毒已成余已深知其治療之方非治梅毒與治藥毒兼施不克全愈遂遵侯鳳崗先生之命服用藥水兼及一星期不惟梅毒消盡而且藥毒已消今已五閱月矣不但舊病未犯而且精神如初方知前此友人所傳之方乃薰頂倒提之藥苟一悞用不但染妻絕嗣且終身不犯到二期三期不止歐美各國均命名此病爲亡國症愿同胞注意焉余既失愼偶染此病愿同病相聯諸君切勿失此機會而貽後世之累也

奉天小東關小津橋張玉芳鞠躬敬告

## 奉天中國銀行廣告

本行因奉天省改用大洋制特發行奉天大洋鈔票正面印有東三省奉天字樣以與舊有東三省大洋鈔票區別此項鈔票除照奉天省長規定限制兌現外可以完納全省各項賦稅租課並每元作小洋十二角行使卽持至吉黑及內地各省亦與本行東三省小洋票十二角無異若以此項鈔票向本行匯欵匯水格外從輕此佈

## 東三省中國銀行廣告

本行小洋券向係奉吉黑三省不分現因奉天省改用大洋制停發小洋票嗣後小洋票專在吉黑二省發行特於票上加印吉黑二字以示區別此佈

## 詐賍倒賍之義縣知事

僕堂兄劉鼎臣充義縣東區團總有劉清正者於去歲冬月與伊姪劉國璋毆氣而伊姪吸食鴉煙因涉刑事未便受理於本年七月忽接縣署科長張雨笙急信令伊速赴城商勸匪事宜到縣遂以匿案不報等情威嚇並謂監督有話非現洋三千元難逃法網百般相喝謂至少亦得一千五百元並許以東區區官爲交換條件被迫無奈當借洋千元面交該科長收訖餘五百元託省議員劉炳麟代爲担保回家之後於九月十五接到東區區官札委一件並未到差張科長復來函相迫內有如不接楊亦難不交之語後註兩渾二字遂卽來省控告旋經張科長跪懇省議員劉炳麟趙香圃二人代爲說合情愿如數倒回完事於九月二十九先交五百元均係大洋票業經收訖惟下餘之五百元必不能交僕兄劉鼎臣與議員劉趙二未免均爲所蒙公理尚在必不容此狠狽爲奸之官吏爲義縣民害也

劉漢興謹白

## 恭頌康平警察所長江益恒君德政

身年逾花甲康平西孫家屯與胞弟趙祥析居同院於舊歷七月十九日早七鐘突有胡匪寔字等七人闖入身家將身與胞弟趙祥之兒媳並其幼女均被綁去該匪等逼要現洋八百元准許贖票身等家道僅能餬口此項無處張羅查匪首寔字係法庫縣界石頭房申黃金龍之次子名黃奔子爲匪數年之久其家稱素封非身等所比伊父匪名爲報出賞暗收票利正辦錢無着該匪屢要擬票之時幸蒙我警察所長江益恒君遊擊獨臨聞身胞弟趙祥等被綁情形立時帶隊往該匪寔字家將伊父母兄弟等拿獲五人勒限找票經伊隣佑保放該匪之父黃金龍出外尋找於八月初三日身侄媳侄女同找送到家而黃家五人亦同開釋毫未勒索回憶身等昔隨該匪等竄遊青紗障裡苦不堪言今猶復享家庭之樂皆我所長江君有以賜之也否則我三人性命難逃賊手似此恩同再造何以報德爰請報端以誌感激不忘

康平公民趙福祥全頌

## 崇配山啓事

鄙人患瘡症在省月餘原病漸愈曲氣質尙情卽日旋錦靜養渥蒙醫士診治親友枉顧隆弱厚意莫名心感用先登報鳴謝容日走拜謹希原鑒特請台安

直隸

太醫院宋醫考驗立案發給執照專賣各省府廳州縣舖戶均有代售此藥

## 萬芝堂藥房廣告

### 參茸補腎丸

此藥以參茸爲君參乃靈草大補元氣鹿乃仙獸質通百脈培養氣血之羣藥和爲丸劑善補男子腎寒精冷陽痿不興興而不久精神短少腰腑空虛腰痛頭暈耳鳴眼花筋骨疼軟虛勞咳嗽以及婦女經水不調下元虛冷赤白帶下久不受孕孕而不固……每匣六元每匣十元

### 立止咳嗽藥

本堂宋醫祖傳成方專治男女老幼遠年日近諸般咳嗽虛損勞傷等症此藥善能止嗽定喘清痰養血中帶血不論年深傷痰咳嗽肺虛痰喘睡臥不安飲食少進內傷外感肺經不清此症管保去根永不再犯服此藥能補能和能清能散此病者兩付百即愈此藥立見功效發百中每付價洋四角十付價洋三元五角整五付價洋一元八角言無二價

### 神效虎骨藥酒

此酒當治男女中風中寒左癱右瘓半身不遂手足麻木筋骨拘攣口眼歪邪腰腿疼痛步履艱難以及小腸疝氣寒積冷痛等症速飲此酒每瓶立見功效銀元六角參元大瓶市洋壹元中瓶市洋五角小瓶市洋六角

### 開胃止痛丸

此丸專治男女老幼心口疼胃脘痛食水停滯鬱氣脹滿寒積冷痛癥瘕痞塊嘔吐惡心肚腹乍寒乍痛噎膈翻胃嘔氣吞酸不論新久均可服之百試百應每付二九價洋三角言無二價

### 宋氏救喉散

主治咽喉諸症瘟疫纏喉乳鵝喉痺鎖喉痧白喉喉痧毒瘟喉症毒纏喉花柳攻喉或腫破爛嚥之不下水米不進急投之此散吹之如神患處甚效並治小兒諸般疳症其效每大瓶壹圓小瓶五角

### 虎骨熊油膏

此膏當貼風寒麻木諸般腫毒腰腿疼痛男子遺精白濁婦女白帶下赤白水不調久痢小腸疝痛久痛足攣拘積節疼等症痔塊之骨穴貼此膏其效如神價洋三角小張大張六角

### 雙合瘡膏

專貼男女氣積血積寒積食積心痛腹痛胸膈脹滿噎膈反胃氣膨水膨癰漏痢疾下墜脫肛小腸疝氣腰腿疼痛手足麻木及婦人癥瘕經脈不調赤白帶下兼治小兒一切積聚肚腹膨脹當貼此膏最能化痞積速效此膏每份兩張治積化痞藥面兩包價洋四角整買五份按照九扣

### 保胎健母丸

專治婦人久虛墜胎者一年一次或二次者受孕之後急服此丸補氣健脾胃養心腎和胸膈療腹痛等症服之最得神效誠爲婦科保胎之良藥每大匣一元六角小匣八角

### 琥珀遂淋丸

專治五淋白濁小便刺痛沾染花柳魚口便毒毛髮脫落口鼻腐爛無論男女新久諸淋諸瘡痛症急服此藥善能解毒消腫止痛疎利下元暢通水道滋血脈補虛損扶元立刻見效每包五角價洋五角

代售處長春祥順德裕升慶安東恒順慶吉林源升慶恒升慶遼陽利順德永鈺興營口合順隆新民利順東錦縣福順長西豐東興順東豐合順興遼源聚泰隆鐵嶺永慶東孫家台增益昌各埠購藥來函示悉本堂自備郵費不悞

分此時此佈告　本藥房開設奉天大西關中間路南新式樓房門面萬芝堂謹啓

前鴻濟堂宋醫子岐移居大西關中間萬芝堂應症

中國電話一四三號



## 報礦諸君注意

本所同人自礦署及財政廳管理礦務施行條例以來辦理繪圖及一應文件迭荷礦界諸君信用資許茲復益求完備特組織興奉代辦所承辦一切患礦者請至本所接洽另圖簡章爲盼

興奉礦務代辦事務所　蔡勤臣　曹相樸　張叔南　等仝啓

大南門裡中華旅館西間壁電話八百三十一號



## 收買礦石廣告

一金、銀、銅、鉛、亞鉛礦石

右者皆以高價收買

有送來標本者即白爲化驗不取分文至價格於化驗後即行通知特此佈告

久原鑛業株式會社

鎮南浦製練所奉天出張所

奉天小西邊門外（日長電六七一）



## 天和醫院

內外產婦人小兒　眼耳鼻咽喉皮膚各科　花柳病

奉天省城小西邊門外

大連臭水屯泡子沿

關東都督府　南滿鐵路會社　賞用

# 小野田洋灰公司　大連分行

本分行每年製造數　百萬餘樽

總代售處　三井洋行



## 山田正路丸

發賣元　大連信濃町九十號地　東昌洋行　電話一五二〇番

今之正路丸者乃係日俄交仗當時之征露丸是也倘犯慢急性腸胃病暨肺腸病者服之靈驗如神常服此藥必能豫防腸癰午痧紅痢等症無疑也現值易疫之際仰各位常備一劑以免疾病



## 感謝治耳靈油

鄙人雙耳膿血兼患聾癢鳴二十九年適買鍾鼎氏治耳萬靈油兩瓶治之數日全效特登報鳴謝（總售處奉天監獄署胡同鍾鼎居此藥每付大洋兩元詳載東三省公報）

海城李恒謹具



# 馳名三炮台香烟

又名綠錫包

君吸三炮台香烟

因爲知道他是最上等的香烟

人吸假綠錫包香烟

因要人知道他是吸三炮台香烟

英美烟公司


軍裝軍械銅鐵水管綿花洋布油類木料　總一　日本東京市

# 民國要聞

## ●將來參議院人物之推測

召集臨時參議院及籌備召集國會兩項命令已於前日發表按召集參議院一事初本由中央定誤電致各省徵求同意爾時各省贊成者已有十九省之多嗣以滇桂方面反對此事政府爲求全國同意起見遂派員疏通遲而未發近來西南對於湘南獨立一事似均欲出兵援助疎通之說已歸無効故政府不俟李倪氏之來竟即發表以後凡關於參議院召集之期限及其職權之規定均經詳載命令中但參議員究以何派人物爲限制則尚無一定之辦法舊國會議員中自前經解散後國民系多列席於非常國會刻經下令通緝當然不能再膺此選進步系之舊議員自財政梁總長蒞任後多位置於內外財政官署中故此次參議院之召集舊議員中必不易於入選中其可以入選之議員現時分三派別一總統派一總理派一督軍派總統派者係出總統指定總理派者即係北洋派之變相大半以軍人爲多數督軍派者即督軍平日親信之人或常川住京以與督軍通消息者是閒此三派中旗鼓各不相下然其勢力稍有區別者則以總統與各省有聲望之人物尚少接近此次雖有所指定然大半爲左右所推荐至於其人之才能資望何若總統多未之知也前日有人傳說總統傳某省某省代表某某等進府授以指定參院議員密單令其拍電各該省督軍遵單選送云云記者按總統於各省議員中雖未嘗無賞識之人然云必運用此種手段未免傳聞失實至於總理派之人物據聞總理並無成見不過北洋派人多欲於議員中或占一席觀于近日輿論有鼓吹軍人入選者即可知也若督軍派方面則最占勢力蓋議員選送爲省長專責近來省長多兼于督軍故選送議員可以一意主持即另有省長而選送之時亦不能不徇之督軍之意見各省對于參議院召集表面爲贊成政府之主張實際上亦圖各省之便利故前日此政府徵求同意時各省多即日贊成其後政府遲回不發時各省無一電催促是可否遲速均惟政府之意然參議員選出之結果必多爲督軍派人物則當無疑議也近日各方面之推測如此然未知果當于事實否耳

## ●參議院果爲何機關耶

昨日政府命令召集參議院此項參議院果爲何種機關實爲最重大之問題欲解此問題須先研究此參議院是否即爲約法第三章所規定之參議院而吾人研究之結果認定今所召集之參議院與約法上之參議院確爲兩物其理由如下(一)約法第二十八條規定參議院以國會成立之日解散民國國會於六年四月八日成立約法上之參議院即於是日消滅今別無法律根據僅以一紙命令絕不能使其復活(二)約法第十八條規定參議員選派方法由各地方自定之就法理言地方之意思應以省議會與省長之合意搆成之就實例言則當時參議員均係議會方面所舉今則專命各省長官選派是兩者之組織不同(三)約法第十九條規定參議院之職權共分十二項第三十三條三十四條三十五條四十條等更規定其議決及同意之職權昨日命令則僅與參議院以修改國會組織法議員選舉法之權若謂爲約法上之參議院則行政機關安能隨意限定其職權就以上三點觀之可知今之參議院決非約法上之參議院在法律上只能認爲行政部之諮詢機關不能認爲國家之立法機關質諸世界法律家當無異議而政府使「非立法機關」修改法律實爲以命令變更法律大違立憲政治之原則也

## ●陸巡閱使出師援湘之計畫

粵函云桂粵援湘大計據民黨方面消息已經陸巡閱使統籌全局確定採用聯軍辦法粵軍由陳督軍統率入湘衡州攸郎與陸裕光所部會合進取出陸使委定聯軍總司令一人管握軍事秘機至此總司令果誰屬須俟兩軍入湘後察看情形始克決定大約不出陳陸二人陸氏昨曾有電致陳督軍畧稱桂軍日來籌備出發需餉浩繁將中央協濟桂省八月份鹽欵二十六萬元劃日滙桂以憑發放軍餉陳督軍奉電後已飭由財政廳撥出現欵二十六元派員解赴南寧行署矣軍餉既裕即行出發之期指顧可定所有進行事項又不能無待於幹員贊勷故陸使刻又特電陳督擬調統領馬愼堂暫行回桂籌資差遣惟陳以馬統領兼任江防司令職務重要礙難遽離已據情電復陸使香照又聞陸使近擬帥師出發援湘爲於軍餉軍械及軍隊調遣諸大端均有密電指致陳督磋商故連日軍署在觀音山迭開軍事會議聞已次第解決與陸使所主張微有異點擬派江防司令馬濟親往南寧行署面謁陸使陳述意見請授機宜粵省各方面近雖紛紛電促出師而陸使尚堅持一種沉默態度不肯躁進者蓋須俟上述各項一一佈置安貼而後出師也並聞陸氏昨據桂邊防軍飛報湘中北軍已陸續開赴永衡駐紮故現陸使已電飭出發各軍兼程前進務於上月三十日以前一律抵永州以免入湘要隘先爲北軍扼截致礙進行

## ●三大命令發表前後之狀況

▲發表時之情形追述 召集新國會參議院及通緝孫文等三項重要命令已經正式發表係政局前途至爲重要來之如何變幻未可預測茲將此三項命令發表時之情形追述於下聞上星期六(九月二十九日)下午一點餘各國務員偕赴公府環迫馮總統蓋印發表當時尚費若干之商榷直至四點餘始行交飭法制局發印於原擬草案尚多有刪改之處第二道於痛詆舊國會之語極爲盡致馮公甚不以爲然遂將原草取消另行繕擬第三道亦多有刪改之處馮公意見尚擬將最後(其餘執行事要僞職暨非常國會列席諸人應即查明一併拿辦)數語一律刪去專通緝孫文吳景濂二人段總理亦頗活動惟梁湯兩總長堅執不可爭持極力以致不果又第一道明國會之召集馮公尚擬標明日期各國務員又多不以爲然未能添入各國務員退出後均極與會某總長目的已達遂即乘晚車赴津料理其個人私務云

▲發表後之外人舉動 上星期六三項重要命令發表內閣最初主張已經完全達到嗣後必當有對付時局之特殊政見各方面如何情形尚難預測惟駐京外交團之態度尤堪注念昨聞外交界密息此三命令公布後各駐京公使極爲重視當即各以急電報告本國政府如何措詞尚難確悉略聞除陳述三令意旨外其論斷頗抱悲觀以爲南北妥協之局恐將因此問題或至演成決裂之朕兆云

▲國會之籌備與議長 籌備國會問題業經明令公布北京政府即當有一大番之作爲以便製成此項立法機關一切手續大致多由內務湯總長主持所謂籌備國會事務局者約于日內即將成立其局長一席已擬定胡瑞霖或梁善濟既明布援照元年局制辦理即應分設科長科員已無庸再加入各部及法制局蒙藏院之參事等名目因此係籌備立法院之前例並非籌備國會之前例又未來臨時參議院之議長一席表面上雖係選舉實際上無異指派目下競爭最烈者約有三人一爲劉崇佑一爲梁善濟一爲陳國祥果係何人當選尚未可定又外間傳聞王家襄一說尚不可靠蓋劉梁陳爲完全之進步系人除進步系外已無可活動王家襄雖爲進步系人然與梁湯等並不相合于國民派亦無惡感目下局面有識者多抱悲觀王似不肯偏於一系犧牲一切況稱中公司督辦亦係極佳之差已定暫守旁觀態度以默查時局之變幻云

## ●廣東自主與陸巡使之近狀

段總理以粵省前因政見不合宣告自主現在我國已與德奧宣戰欲禦外侮先靖內訌長此南北爭持對外終難一致特派代表關冕鈞到粵面謁陳督疏通意見俾南北爭競得早調和該代表於上月十八號抵粵陳督接見密談良久聞日內尚須赴桂謁見陸巡閱使然後回京覆命又聞陸使於上月十五日由武鳴乘坐廣達電船溯流而上逕赴龍州閱陸軍行係因新募之兵三十營業已成軍須赶速訓諫特赴龍州校閱並因陰歷八月十三日爲陸五秩晉九壽辰逆料前來祝賀者必多倘以國家多事祝壽尚非其時故此預赴龍州暫避不願作此無謂之應酬至其足疾頃已稍愈行動可不用人扶掖而貌則已非若前日之精神滿足矣又陳督軍以援湘問題多須陸使指示惟恐文電往來易於洩漏擬日間特派參謀長赴桂謁見陸使以便商承一切

## ●滬人反對參議院

上海一日電云本埠對於政府所發表召集參議院命令並不生何等好影響一般均以政府措置不僅爲非立憲的行動且因此更不能止西南之反抗以謀平和的統一至民黨方面之持論則以現在政爭中心全在國會問題甚希望中止發布以息爭端加以西南各省均反對臨時參議院政府本熟知之而故爲發布者是明示與西南斷絕關係取銷調停破壞大局云云

## ●張秘書長之湘事談

新聞編譯社消息云自湖南零陵獨立而後頗引起內外之注意而陸榮廷氏對於零陵之關係尤爲一般世人所欲致問者也本社社員前日特訪國務院密書長張遠伯君談及湘事張君畧稱自零陵獨立之報達于政府而後政府之眼光仍視爲湖南省內之事故一聽傳督之自行處理雖其軍隊之移動在計畫上有所進行然關于赴前敵者皆係湘省之兵其餘如范國璋所統之二十師則僅抵長沙未前進也對于獨立地方之防禦均用湘省之兵亦有議爲不當者但不用本省之兵而以北方之兵開赴不更將引起湘人之懷疑乎故政府仍認傳督之處置爲適當之行動又桂軍援湘之說東報曾傳載之(東方電)然實際恐未必即爲眞確之消息蓋桂軍在滇軍之後如赴湘則當先爲滇軍今言桂軍則未必有其事也至陸榮廷氏與零陵問題究竟有無關係政府所接報告甚多固不能絕對證明其無然亦無正式可靠之消息足以證明陸氏與零陵之舉有關係者故政府之視零陵問題殆等于安慶之兵變決不欲與兩廣問題混爲一談政府最近之意見所可言者如此而已云云

## ●謠傳中北京之大風

近日外間喧傳北京將有颶風發現而昨日某某報等亦曾紀有此項消息於是流傳益遍人人咸有戒心昨日報界同志會於下午先電詢中央觀象台適該臺人員已散班嗣又電詢農商部觀測所據云本日測度二十四小時之內北京必無大風(由前日四時起至昨日四時止)以後是否有颶風當現應俟再行測算尚不敢預言云云又據前日之天氣觀之亦似無風兆所有北京將有絕大風災之說恐不甚確云

## ●一日國務會議案之概畧

國務院消息秘書廳昨曾奉段總理密交特議要案及重要電報兩巨南又諭令預備翌晨國務議案單一件并張秘書長遵照預備探聞交來之件內有湘鄂各督軍分陳進行軍防計畫電敢待訓令者均須提出閣議後方能示覆其中另有粵省密報關於陸榮廷陳炳焜與臨時參議院選派參議員有關之問題大致係滇黔等省仍有不奉是令之傳聞其餘仍爲外交財政及特任某某省之省長事項並聞國際答案之取決亦定是日審核

## ●通緝令効果如是

上海一日電傳據本埠所得廣東電報軍政府及非常國會議員頗憤慨政府所發通緝令全體一致主張即行進軍討逆云

## ●傳督軍激成獨立之一說

前紀長沙軍署會議政學界某等主張獨立據個中人云有一部份不盡敬實蓋此次零陵獨立并非早有准備實緣傳督軍接印之次日即撤換劉鎮守替以水警廳長撤換林旅長替以周某該處兵等異常憤懣激成獨立現由傳督派赴前敵之軍隊均欲望徘徊頗不肯自相殘殺云又一探聞桂軍逕抵湘邊事誠有之其聲勢浩大後援已陸續出發矣

## ●趙陳傾向民黨之電訊

據官場中湖南電訊該省師長趙恒惕陳復初本爲譚組庵氏之舊部籍隸民黨已十餘年零陵獨立時即有傳良佐之意目下視中央決計以武力對湘異常憤懣特向傳督宣告脫離關係湘中再有此變將來之大局確已不堪設想更聞政府已接到此項警電矣記者本有聞錄天職敢畧誌以待續訪

## ●滬人對時之悲觀

上海一日電云日昨所發表通緝孫中山及國會議員等命令咸以政府對西南諸省已表示決心實爲一種哀的美敦書多數人士均疑懼將來之紛亂不可收拾云

## ●京師復辟謠諑發動之密因

近日北京紛傳二次復辟之謠諑始則不過一班下等社會近則上中兩社會亦多有傳聞者日來政府已有一查緝之命令不知能否有効至此種謠諑之發動是否果爲德奧奸細或張勳逆黨之陰謀雖非無因亦難徵實茲探另一報館謂此事並無事實上之根據仍不過爲一種政潮上之作用而已蓋近來某某兩派內幕暗潮非常激烈某派擬推倒某派而無由發生此種謠諑指稱某公出主持二次復辟以爲推倒之張本究之某公素爲極圓滑之人物斷不如張勳之粗魯作此非常舉動故[illegible]決無關係云

[illegible]本號在本[illegible]西[illegible]設一號江省巴彥縣多年[illegible]中國電話七百六十一號以外並無別處賜顧諸君[illegible]本堂 本堂主人謹啓

商報館繪圖呈文保[illegible]不受第二者聘訂[illegible]杜重[illegible]而免紛爭特白

[illegible]恐各界[illegible]君未盡週知特此佈告 盛京時報館啓

# 請看神效百效補丸之八大效力

**注意**

凡九係前濟醫科學入日本帝國大學醫科畢業醫學士郭先生處方先生醫學精通爲營口防疫院長十有餘年以此方治愈病人無數試經驗之良方也敝堂不惜重貲特購貴重藥品依方精製成丸以供同好數年以來頗蒙各界歡迎凡我同胞諸君請嘗試之方知鄙言之不謬也

一補腦提神　作事過勞精神疲倦思慮太過腦力耗傷服此丸立見神效
一止嗽定喘　老人氣喘新舊咳嗽或痰喘不止不能安眠服此丸立見神效
一開胃化積　胃痛吐酸消化不良膨悶脹飽不思飲食服此丸立見神效
一止瀉鎮痛　痢疾肚瀉寒冷腹痛服此丸立見神效
一調經種子　婦女經來腹痛經血不調或子宮寒冷久不受孕服此丸立見神效
一固精強陽　男子房事過度陽痿不舉或精髓缺乏不能立嗣服此丸立見神效
一強壯筋骨　氣血虧損腰腿酸軟筋骨疼痛半身不遂服此丸立見神效
一戒除煙癮　男女鴉片烟癮或嗎啡重癮若服此丸旬日斷癮一月之後瘦者能肥弱者能強誠戒烟之良劑濟世之仙丹也

**價目**　每包二十九　小洋三角　每十二包　小洋三元三角　每瓶百餘丸　小洋一元五角　每大盒十二瓶　小洋十六元

欲代售者來函另訂格外公道　遠道函購者款到貨去決無錯誤空函購買者恕不作覆

營口西大街東街門牌二千三百六十號　製造發行所　漢槐堂謹啓　電話一百九十九號

各埠各城鎮藥房商店均有代售處



# 代理萬國儲蓄會開幕

萬國儲蓄會係中外鉅商組織而成總會設於上海分會立於天津但行於內地各省而東省向無代理之處敝行有鑒於此今特代理該會一切事宜爲東省人民謀無疆之幸福至該會信用之昭著辦法之完善久爲中外各界所稱許認會者所得利益之優厚又爲他種儲蓄壽險等會社所不及每月開標一次認會者自交第一次會金起每次所得標洋臨時付現外還本時尚有利息分潤其利益之大直覺遍天下莫與比倫今當代理伊始恐各界未能週知用特宣布如有志入會諸君駕臨敝行面商或欲一切存外埠者可函商且敝行備有詳細章程多種函索即寄

九月十五日開標共計得彩者八百八十七名

茲將得大彩者列左

上海德祥銀號莫幹生君樂成春君葉伯希君今得二千元　上海英美烟公司赫賡陶君得一千七百五十元　施必明君得一千元　九江路沙女士得八百〇四元　北京光隆文君得三百元　沈在記張秀記二君合得三百元　上海羅森飛君得二百元　黃守成君得二百元　汪甲初楊雲鐸二君合得一百六十元　公平洋行來昔得百六十元　奉天北關郭文炳得一彩　奉天蓋平何鏡波得一彩　奉天振武靴廠得二彩　吉林劉本鐸君得一彩　外國語學校蘇君得一彩　測量學校芦君得一彩　奉天王純生王書紳石中美王松林各得一彩　安東孫書田得一彩

奉天　小北關利記洋行謹啓



# 唐山啟新洋灰釘傳

小北關英商利記洋行總代理



# 花柳注意

從來花柳之症其害實不可勝言倘悞投庸醫治療慣用銀粉倒提刦藥等法只求當時立愈不知毒氣內閉逢春復發偏身紅點毒攻上部髮際脫落二目失明咽喉破爛頭痛暈沉耳內流濃鼻塌齒脫毒入於肺咳嗽氣短言語失音毒攻下部肛門生瘡大便走血毒串入骨筋骨不遂痛疼難堪日輕夜重步履艱難餘毒不淨且必染妻絕嗣其種種劇烈之患筆難盡述然若醫治得法則毒患亦不難消除淨絕本醫士有鑒於此深爲加意搜求研究至再專以應手奏效爲宗旨無論遠年近日一切花柳染毒或經醫不效服藥無功者請到敝藥房新法調治輕者一星期全愈重者二星期除根永不再犯病好交錢以重信用此廣佈伏願患花柳者萬毋自悞也可

奉天省垣大西門外　英美大藥房主人謹啓



# 川野醫院

●花柳病
●痔瘡、痢疾、脚氣、
▲內外兩科
▲眼疾、耳、鼻科

奉天大北門外東鹿店胡同

六〇六號藥及新藥設備



# 介紹良醫

大南門裡百川醫院院長謝百川先生係日本醫學專門畢業歷充大連滿鐵醫院醫官及宏濟醫院院長嗣受本省之聘任衛生醫院醫官未及一載聲名爲之大噪前歲辭職擬辦新院先生素以慈善爲懷貧者施治分文不取妙手回春博施濟衆若吾儕者亦咸受其惠矣洵鄉界中之翹楚至其病室之完備飲食之衛生看護之周到不徒奉天鮮有其匹較諸歐美亦可並駕齊驅爰登報端爲世之患病求醫者作曹邱焉

介紹人　趙俊廷　姚春山　吳子榮　韓玉書　蘇維石　榮久清　馬慕韓　白絲汀　王潔瓏　錢功甫　張恒　李乃身　王亞臣　張舒華　李樹棠　李堯封　李星堦　仝啓



# 中日合辦 正隆銀行

本行除照一般銀行例辦理一切外尚注重各項事宜如左

一所有辦理存欵務以親切叮嚀爲宗旨
一放貸及匯兌事宜務主簡捷以餉顧主
一凡放貸將各公債票爲抵押者息率格外從廉
一凡各種公債票照市價從優交易
一兌換金銀小洋事宜照市價格外公道以廣招徠

總辦　安田善三郎

大連大山通電話長六八一番

旅順鯖江町　同分行　電話長一一五番
營口元神街　同分行　電話長二二二番
奉天小西關　同分行　電話長二五二番 清二一七號
長春東斜街　同分行　電話長六一〇番
開原大街　同分行　電話長一一〇番



# 鐵嶺 遼陽 正大興聲明

鐵嶺正大興碼花染坊開立多年去年至遼陽分設壹櫃虧累難持至今收回所存舖墊出售與吳桂堂管案嗣後遼陽盡有進出賬目銀錢壹概與鐵嶺無涉恐未週知特再聲明

鐵嶺正大興碼花坊謹啓　今又分立遼源壹櫃



本店　朝鮮京城南大門通

資本金　貳千萬圓

# 朝鮮銀行奉天支店

奉天小西關路北

電話　日長五二一　日長五二四　中國一九七號　店長專用日長二七二　店長舍宅日長五二三

支店 出張所　東京、大阪、神戶、大連、安東縣、開原、四平街、長春、吉林、哈爾濱、傅家甸、平壤、仁川、大邱、元山、釜山、鎮南浦、群山、木浦、馬山、新義州、會寧、羅南、營口、龍井村、

凡關於銀行普通各項事務本銀行咸可辦理而尤力求敏捷詳確以期各界面托並之中外各通商巨埠均設有代理之處以便往來滙兌於本所發之紙幣無論何時皆與日本銀行發行之兌換券同而可以負按金票券兌換銀數目


# 恭頌康平縣江所長剿匪之功德

康平警察所長江益恒君接事以來正值青紗障起彼時匪首郭海交率夥匪四五十名竄擾康平新彰各界面江君帶隊剿捕追至法界段家窩堡擊斃夥匪史秉鈞綽號金字並擊斃匪馬數匹尾追至陵山一帶復搜獲該匪鞍馬六七匹自此該匪首海交雖未被擒已聞風喪膽歛迹山林矣於舊歷七月十九日復有股匪黃二奔子綽号雲字因綁孫家屯趙福聲其侄媳侄女三人被江所長將該匪之父黃金龍拏獲五人勒限找搜於舊歷八月初三日將黃金龍之宅女票同送返里趙黃兩家均無勒索足徵江君智勇兼備調度有方又兼我康平冉監督精明強幹辦事認眞得江君佐治魚水相投可謂文武双全我康盜風當指日可除矣

康平西鄉紳商各界仝具


# 注意○○○市房出賣○○○

今有洋式門面市房五間坐落小西邊門外關東局對面迤南門牌二百六十八號（有警察分駐所在內）地點甚好爲商住家均極相宜房主因欲他往擬即平價出賣如有中外士商合意新駕臨日增金線廠看房問價可也特此佈聞



# 東三醫院

開業已經閱十星霜饒知滿洲之風土日悉華人之體質且以親切叮嚀與醫術翻新爲主義

奉天小西關大什字街



# 小棟寫印刻字所

本號自開設以來物美價廉久爲各界所歡迎茲特買滿洲商榮たから會福來彩票一百張專備各界諸君子刻水晶碼瑙象牙膠皮等印均贈一張每月十日開彩如頭彩一張三百元二彩二張每張得錢五十元三彩三張每張得錢二十元四彩十張每張得錢十元其餘數百張皆能得彩　諸君速來購買一試予言以副諸君之雅意而圖營業之發達也恐未週知特此佈告

奉天小西關小藥王廟門前



# 奉天第一之大旅館

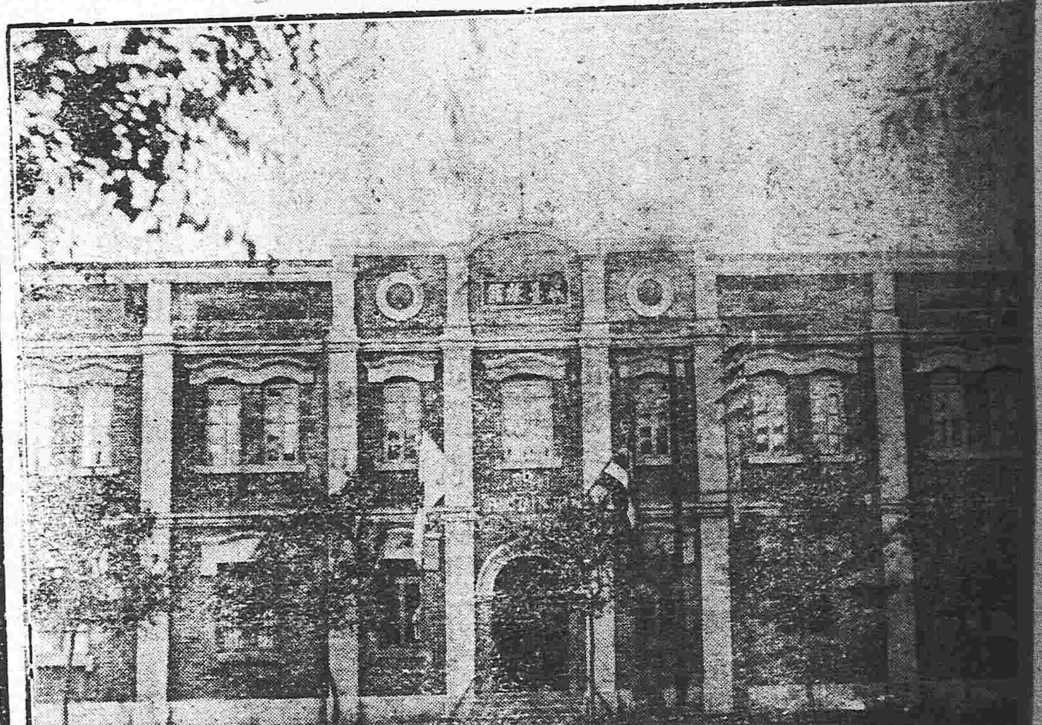

南馬路坐南向北新建高大洋樓數十餘間屋宇寬敞房間精美全用洋式器俱改良鐵床樓上特備頭等官房樓下鋪設頭等客房均用最優之西洋陳設以供諸公之清賞且特造新式洋裝天棚風雨不透與衛生最爲有益另備會客官廳數座男客女眷各分房間美麗清潔筆難盡述本旅館不惜鉅資特聘南北厨師專辦各種飯菜以便貴客隨時點用如蒙駕臨敝棧上下火車極爲方便且專派妥實櫃夥數十人各穿號衣夜間各執號燈至站上下迎送旅客無不侍候週到格外公道兼代客起票兌換銀元鈔票羌帖以及轉運各省貨物無不價廉恐未週知特此聲明

奉臺旅館主人謹啓



# 協茂盛綢緞洋貨發行

本號大連協茂盛今分奉省鼓樓北路西接洽遠近　貴商惠顧批發各種綢緞洋貨售貨期限仍照大連規章過壹月爲限期按照月利壹分貳厘行息內外一律以昭公平恐未週知特此謹告

中國電話四百七拾六番



# 新到廣告

▲洋漆油各種　美國波士敦市波子普曼別印都公司製
▲洋鉛油各種　美國斯帶黎公司製
▲五金雜貨一概　日本洋鉛油公司製
▲洋鉛油各種　東洋塗料會社製
▲洋叱子、魚油、洋鉛油
▲線帶各種　東京大元商會製造電力專用布製

此線製調帶於東京高等工業學校引張力試驗認定優良品比革製調帶爲價廉敢請賜顧使用之矣

奉天城內　藤田洋行　電話日二二四番　中二二四號


# 手術如神

鄙人前因逮犯身受刀傷甚重幸四平街賈記胡同守田醫院院長守田先生手術如神割治有方甫旬日傷痕平復如故用特登報以答活命之恩

奉天第一監獄看守張景何鞠躬


# 志仁堂雙層化積膏

本堂於早年發明新法創成特別雙層化積膏一種功效神速與衆不同現已暢銷近遍三省遠達京都北洋各寄售處共有五百餘家非實效實驗斷不至此此膏專貼男婦氣積血積寒積食積心胃疼痛胸膈脹滿氣逆不舒噎膈反胃氣臌水臌癥瘕痞塊痢疾腎虛腰腿筋骨疼痛麻木男子疝氣腎寒婦人經血不調腰腿疼痛赤白帶下子宮寒冷久不孕育並小兒乳積痞塊蟲積偏墜等症此膏敷五六日多者十餘日不[illegible]其效甚速小兒健脾[illegible]之妙品也此膏每份兩張紅白藥面兩包合洋四角買十份加一份買五十份八扣收款

## 各省各城寄售處

天津隆泰和　山海關永順和　香林興順恒　卜魁德增長　城廠公悅成　錦縣益興公　梨樹富盛泉　岫巖復元公司　復州德益厚　鐵嶺福合利　熊岳廣順啓　遼中萬聚長　海龍永興京

營口福有長　西安福合慶　莊河義德成　西豐福長永　遼陽福春興　安東豐泰益　新民文陽生　長春信萃堂　大連恒成湧　蓋平瑞昌德　寧遠德興德　法庫德生永　西豐東興順

廣寗東福盛　海倫玉盛源　臨江東和長　赫爾蘇福盛德　五站富盛通　千金寨恒興茂　台安德源增　鳳城恒意德　哈爾濱天豐源　大孤山長豐源　海城永泰豐　義州寶增湧　山城子興盛源

輝南全順東　公主嶺三合公　寬甸公順勝　本溪張碗舖　大東溝中和德　伊通州復興湧　盤山德慶隆　清河門義盛興　安東益增遠　東平天增大　洮南正心合　大孤山豐泰利　興京德順永

孫台增益昌　大連協茂盛　金州聚增長　黑山協成順　海鶴公議當　懷仁福記洋行　田莊台福聚興　長春天合慶　鐵嶺永慶東　開原增益昌　新兵萬泉燒鍋　綏中德發號　新城裕來公

懷德雙興長　朝陽聚合隆　蒲石河順懋德　通化謙泰潤　撫順萬聚興　八面城巨源益　昌圖廣昌合　開原德順和　柳河義興成　遼源長與隆　彰武同義合　雙城洪順隆　遼源天合興

## 強種補元丹

此藥專補強種強種必須以補腎爲先補腎尤必以補元爲主故製此丹強種補元獨推良劑請試用之庶知功效主治男子先天秉賦不足後天脾胃虛弱諸虛百損五勞七傷發熱咳嗽自汗盜汗腰腿酸軟精神疲倦五更腎瀉腎囊潮濕腎寒疝氣便濁遺溺遺精或中年房勞過度精髓虧乏陽痿不舉或思慮太過神精耗傷驚悸心跳或老年酒色嗜好精髓枯竭陽之絕嗣等症服之神效誠爲強種補元之良品也每大盒四兩一元小盒二兩五毛

## 神效鹿胎丸

蓋鹿乃仙獸得百草精華其功在角胎乘牡鹿之精牝鹿之血得完全氣血成形加藥料合丸專治婦女經血不調或多或少其色紫黑成塊臨期腰腹疼痛或經閉經漏赤白帶下子宮寒冷久不孕育或受孕不安素慣半產服之神效每丸價洋二角每盒十丸價洋二圓

## 清毒掃淋丸

專治因風火因花柳染成五淋白濁楊梅瘡癬魚口便毒甚至毛髮脫落鼻塌齒落咽喉破爛種種惡症俱有實效大盒八角小盒四角

## 舒筋萬靈丹

專治中風半身不遂口眼歪邪風寒濕痺閉塞經絡以致肩臂腰腿疼痛[illegible]

四角

北京農商部商標註冊　巴拿馬賽會農商部發給獎憑　奉天巡按使備案佈告

本號開設奉天大東門裡路北　志仁堂啓

中國電話六百六十七號